Edición de 20 páginas

LA NACION

PRECIO EN TODO EL PAIS VEINTE CENTAVOS

AÑO VIII

SUSCRICIONES: Por 1 año: $ 60.—Por 6 meses: $ 32. Por 3 meses: $ 17. — Por 1 año, extranjero: $ 120.

SANTIAGO DE CHILE, MIERCOLES 24 DE SETIEMBRE DE 1924

TELEFONO INGLES 3113 - 3114 AGUSTINAS 1253 - 1269

Núm. 2,811

EL MISTERIO DEL ATERRADOR RELOJ DE LA MUERTE

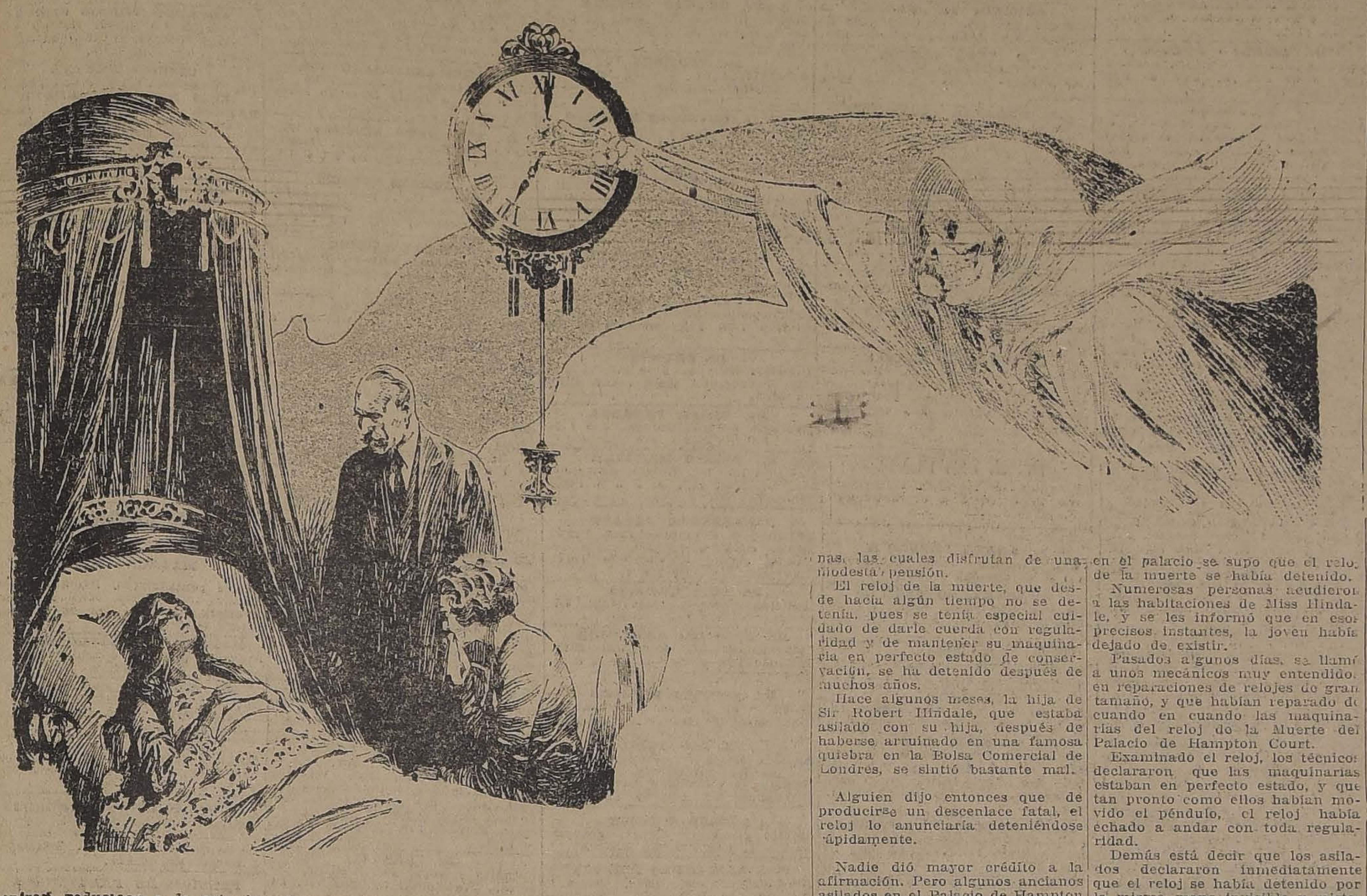

En el palacio real de Hampton Court, residencia dnurante largos siglos de los reyes de Inglaterra, y que es hoy día Asilo de Nobles, donde se refugian los miembros de la nobleza inglesa que se encuentran reducidos a la miseria, existe un antiguo reloj que es uno de los primeros que se construyeron y que fué instalado por un francés poco timpo después de inventarse los relojes.

El famoso "reloj de la muerte" como se le llama al reloj del palacio de Hampton Court, tiene numerosas leyendas que los actuales moradores del Palacio se encargan de narrar a los visitantes y que se han ido trasmitiendo de generación en generación.

El reloj aquel fué mandado colocar en el Palacio de Hampton Court por el famoso Rey de Inglaterra Enrique VIII allá por los años de 1540.

En aquel tiempo aún se usaban los relojes de sol, los de arena y los de velones marcados, de tal modo que la colocación del reloj ordenado por Enrique VIII fué una verdadera novedad para todas las gentes.

Pero aún no se sabía nada de los hechos extraños que habían de constituir más tarde la misteriosa leyenda del "reloj de la muerte".

La primera vez que se habló de un misterioso conjuro unido a la existencia del reloj de Hampton Court, fué cuando murió la Reina Ana de Dinamarca, hija del rey Pedro II y mujer del Rey Enrique VI de Escocia.

La reina murió el año 1616 y, según la leyenda, en el instante en que ella dejaba de existir el reloj, que marcaba las cuatro, se detenía, como si una mano misteriosa hubiera paralizado la marcha de sus máquinas.

La corte de la Reina Ana, famosa por las grandes fiestas que en ella se celebraban y por la magnificencia de las costumbres de la época, creyó ver en el hecho de la detención del reloj una señal inequívoca de algo sobrenatural.

También en la Corte de Alemania hubo durante largos años una leyenda relacionada con la muerte de los soberanos de la casa de los Hollenzollern. Es la conocida historia de la Dama Blanca que, según se contaba, se aparecía trayendo siniestros designios.

Durante muchísimo tiempo la leyenda no había tenido comprobación.

El palacio de Hampton Court, después de ser residencia de los reyes de Inglaterra, pasó últimamente a ser residencia de nobles asilados.

El Rey destinó la mansión para asilo de los nobles que, perdida su fortuna, podían encontrar refugio en el palacio, cuyas doscientas habitaciones habrían de dar hospitalidad a numerosas personas, las cuales disfrutan de una modesta pensión.

El reloj de la muerte, que desde hacía algún tiempo no se detenía, pues se tenía especial cuidado de darle cuerda con regularidad y de mantener su maquinaria en perfecto estado de conservación, se ha detenido después de muchos años.

Hace algunos meses, la hija de Sir Robert Hindale, que estaba asilado con su hija, después de haberse arruinado en una famosa quiebra en la Bolsa Comercial de Londres, se sintió bastante mal.

Alguien dijo entonces que de producirse un descenlace fatal, el reloj lo anunciaría deteniéndose rápidamente.

Nadie dió mayor crédito a la afirmación. Pero algunos ancianos asilados en el Palacio de Hampton Court, dijeron que la última vez que había muerto uno de los nobles refugiados, el reloj se había detenido como si una mano misteriosa hubiera paralizado súbitamente sus máquinas.

Miss Hindale siguió gravemente enferma, perdidas las esperanzas de salvarla, sus deudos la rodeaban con la mayor aflicción, cuando en el palacio se supo que el reloj de la muerte se había detenido.

Numerosas personas acudieron a las habitaciones de Miss Hindale, y se les informó que en esos precisos instantes, la joven había dejado de existir.

Pasados algunos días, se llamó a unos mecánicos muy entendidos en reparaciones de relojes de gran tamaño, y que habían reparado de cuando en cuando las maquinarias del reloj de la Muerte del Palacio de Hampton Court.

Examinado el reloj, los técnicos declararon que las maquinarias estaban en perfecto estado, y que tan pronto como ellos habían movido el péndulo, el reloj había echado a andar con toda regularidad.

Demás está decir que los asilados declararon inmediatamente que el reloj se había detenido por la misma mano invisible y misteriosa que había suspendido su marcha desde tiempos lejanos, cada vez que algún habitante del Palacio dejaba de existir.

LAS VIEJAS LEYENDAS DE LOS VAMPIROS

Un carnicero de Hanover (Alemania), acusado de haber dado muerte a veinte jovencitos desvalidos, a los que llevaba al sótano de su establecimiento, con promesas de suministrarles alimento y casa. — Curioso paralelo con el argumento del vampiro de la novela "Dragula", de Bram Stoker, de fama mundial.

La vieja leyenda de los vampiros, monstruos retorcidos que se revestían de forma humana y no podían morir a menos que se les cortase las cabezas y se les apuñaleara el corazón, cuyo aliento era la sangre de sus víctimas, ha sido revivida en Hanover, Alemania, con el arresto de Frederic Haarman, carnicero acusado de haber asesinado a veintiún muchachos.

La extensión de sus crímenes ha hecho que los supersticiosos se atemoricen más de lo común, creyendo que se trata de un vampiro; pues, ha matado en igual forma como lo hacían los vampiros de las edades pretéritas. En toda la narración criminológica de Haarman hay un curioso paralelo con el cuento del vampiro descrito por Bram Stoker en su famosa novela "Dragula". El conde Dragula tenía un castillo en el que atraía a sus víctimas antes de que se decidiese a irse a Londres. Haarman los atraía en su puesto de carnes. La apariencia del primero difiere mucho de la del segundo, que era delgada y silenciosa, vestida de riguroso luto y que no se miraba nunca en el espejo porque no era "perecedero", una figura predestinada a vagar por la tierra cubierta del alfa y omega de los hombres, en castigo de haber vendido el alma al diablo en pasadas edades. La del carnicero es semejante a la del gorila, de recia estructura y vista de fiera.

Haarman, que al igual del conde está dotado de enorme fuerza física (la leyenda es que el vampiro es más fuerte que veinte hombres), que se había negado a detallar los crímenes, ha confesado ya que el total de sus asesinatos es de 14 unicamente. Atraía a los jóvenes desvalidos al sótano de la carnicería, ofreciéndoles comida y alojamiento, los mataba siguiendo la moda vampiresca y arrojaba los cuerpos al río Leine o los dejaba en el sitio.

Si la vieja leyenda se confirmase, estos muchachos serán también vampiros, porque aquel que muere a manos de un vampiro se convierte en "imperecedero" y sigue el juego de la vida hasta que encuentra alguien que le concede la gracia de atravesarle el corazón con un estilete. Asimismo el vampiro no puede obligar a su víctima que le acompañe ni puede entrar en ninguna casa a no ser que se le invite expresamente. Haarman, pone de manifiesto los supersticiosos, los tentó con las ofertas halagadoras, aunque se ha dicho siempre que antes de entrar a la carnicería se paraba con la nueva víctima y le hacía adquirir la impresión de que no le obligaba a entrar y favorecerse de su hospitalidad. Les decía a los muchachos que todo lo que tenía quedaba a su servicio. Aceptaban el acuerdo y de los que entraron al sótano ninguno salió con vida.

El victimario se halla sufriendo los varios ataques de extrema cólera, que la leyenda dice afligen al vampiro cuando ha sido acorralado. Al manifestarle la policía que le era preciso revelar los escondites de los cadáveres de sus víctimas, empezó a llorar y gritar desaforadamente contorsionándose de modo lastimoso, e intentó romper su cabeza contra los muros de la celda. A gritos desesperados ha pedido que lo decapiten si quieren, que se lo lleven a otra prisión donde no esté expuesto a las miradas, que no puede sufrir, del público. Haarman no ha tratado de dormir desde que lo apresaron, porque dice que únicamente puede conciliar el sueño en el piso de su carnicería, circunstancia que también es acorde con la leyenda: el vampiro no puede dormir en cama; tiene que acostarse en la tierra húmeda y sólo duerme a satisfacción en tierra que haya sido consagrada como un cementerio.

Por primera vez en el espíritu público de Hanover, la bárbara ley de Lynch hizo en sombras su aparición después del arresto; más el público se sobrepuso a la incitación salvaje. Además, que entre la misma gente que pedía ahorcarlo con sus propias manos, había muchos supersticiosos que recordaban que la leyenda rezaba que el colgar a Haarman no lo mataría, consiguiendo nada más que privarlo de la forma corporal, pues su espíritu malo quedaría libre para continuar el sombrío viaje emprendido. No hay muerte ni sosiego para el vampiro hasta que se le ha desprendido la cabeza del tronco con hierro cortante, el corazón despedazado con puñal y, si posible, la boca llena de ajo.

Cuenta asimismo la leyenda que hay que hacer diligencias para que los intesticio de su tumba se cubran con recortes de obleas benditas por la iglesia.

Las autoridades de Hanover han recibido centenares de lastimosas cartas de madres a las que se les ha desaparecido sus muchachos, solicitando las descripciones de los esqueletos encontrados en el sótano del establecimiento del criminal y de los arrojados a la orilla por el río Leine.

Muchas madres han visitado el sitio donde se hacían los sacrificios de sus hijos y otras han ido a verle a la prisión. Mirándolas de reojo, y con vividos gestos, ha contestado a las preguntas por la suerte de los desaparecidos:

—Sí, sí, supongo que los maté, estaba obligado a hacerlo".

Este es el caso de mayor interés en Alemania desde hace muchos años. La leyenda del vampiro es muy común en la Europa central y los Balkanes, especialmente en Transilvania. Ha vivido por centurias en las tradiciones de estos pueblos, dándose el caso de que en muchas villas balkánicas aún hay personas a las que se les considera vampiros, no siendo muy raros los casos de hallárselas misteriosamente muertas, las cabezas cortadas con espadas y atravesados los corazones con estrechas y afiladas hojas aceradas.

Se recordará que en "Dragula", Jonathan Harker, en el momento de ir a entrar al viejo castillo de Transilvania, fué detenido por el conde Dragula que le dijo:

"Entra por tu propia y libre voluntad".

Haarman, aparentemente al menos, se cree que hizo lo mismo con cada nueva víctima.

EL BOMBARDEO DE LOS ATOMOS

La más moderna química retorna, aunque científicamente, a las instituciones románticas de la vieja Alquimia, que pretendía encontrar "la piedra filosofal", gracias a la cual todos los metales serían fundibles, intercambiables y reductibles al común denominador del oro.

Como los físicos y químicos modernos, los alquimistas profesaban la unidad de la materia. En todo el universo no había para ellos más que una sola y misma materia, de la cual se desprendían los "principios" o substancias principales: un principio masculino (el azufre filosófico), un principio femenino (el mercurio filosófico) y un principio neutro (la sal), gracias al cual se combinan los dos primeros.

Esta teoría se parece a la teoría moderna, que reduce la materia primera a dos electricidades contrarias, unificables en el éter, respecto del cual cada átomo de materia equivale a un sistema solar, microscópico, formado de iones y electrones, como de un sol y sus planetas.

Pero si todos los átomos están constituídos de idénticos materiales; si, como vulgares edificios no difieren más que por la arquitectura, el problema de la transmutación de esos átomos es teóricamente, resoluble. Son fundibles, intercambiables, pueden mudarse los unos en los otros. En efecto, basta demoler esos edificios, y con los mismos materiales disponibles reconstruír nuevos átomos.

¿Pero cómo demoler los átomos? ¿No habrá que buscar explosivos e imaginar una artillería capaz de desmantelar esas fortalezas?

Tenemos los obuses necesarios a ese bombardeo liliputiense. Becquerel y Curie han dado los formidables explosivos, y son los creadores de tan moderna artillería.

Pues han descubierto la materia radiante, formada de granos eléctricos, que son pequeños proyectiles, animados de velocidades enormes, que permiten el bombardeo de los átomos a golpes de materia radiante.

LAS LAGRIMAS

Sin lágrimas la vida parecería muy seca. — La herida que un amargo recuerdo hace sangrar, se cicatriza bajo una lluvia de lágrimas.

Hallándome harto afligido, he recuperado la paz del corazón con ayuda de este rocío benéfico.

Aún me acuerdo de las lágrimas que derramé la primera vez que me llevaron a la escuela. También lloraba de niño cuando me acostaban demasiado pronto.

Una alegre bandada de chiquillos juega en la calle; yo tras de la ventana los miro tristemente, y cálidas lágrimas inundan mi rostro.

Es Noche Buena. La luna brilla; el suelo está blanco de nieve... ¡Ay!, mis botas están agujereadas, ¡no puedo ser de la partida !

Después he llorado muchas veces y mi corazón se ha aliviado. Pero mi espíritu necesitó una iniciación para que viera en las lágrimas algo más que dolor, y comprendiera su extraño poder...

Habiéndome conmovido profundamente los versos de un gran poeta, calmé llorando todos los deseos de mi alma. Entonces comprendí el poder de lo bello y la poesía de las lágrimas.

ENRIQUE IBSEN.

MALA FAMA

No llores, tú, hijo mío. Qué malos deben ser esos que te han reñido sin razón. Te han llamado sucio porque, al escribir, te manchaste de tinta los dedos y la cara; ¡Y no les da vergüenza! Se atreverían a llamar sucia a la luna llena, si se tizara la cara con tinta? Hijo mío, por cualquier cosita te culpan [illegible] les parece mal. Que te rompiste la ropa jugando... ¿Y por eso te llaman Adán? ¡Y no les da vergüenza! ¿Qué dirían de una mañana de Otoño que sonriera a través de las nubes desgarradas?

No les hagas caso tú, hijo mío, ¡Qué bien contadas llevan tus faltas! ¿Y te llaman tragón porque te gustan los dulces? ¡Y no les da vergüenza! Entonces, ¿cómo nos llamarían a nosotros, que te comeríamos a ti a besos?

CUANDO Y POR QUE

Hijo mío, cuando te traigo juguetes de colores, comprendo por qué hay tantos matices en las nubes y en el agua, y por qué están pintadas las flores tan variadamente... cuando te doy juguetes de colores, hijo mío.

Cuando te canto para que tú bailes, adivino por qué hay música en las hojas y por qué entraron los coros de voces de las olas hasta el corazón absorto de la tierra... cuando te canto para que tú bailes.

Cuando colmo de dulces tus manos impacientes, entiendo por qué hay mieles en el cáliz de la flor y por qué los frutos se cargan secretamente, de ricos jugos... cuando colmo de dulces tus manos inquietas.

Cuando beso tu cara, amor mío para hacerte sonreir, sé bien cuál es la alegría que mana del cielo en la luz del amanecer, y el deleite que traen a mi cuerpo las brisas del Verano... cuando beso tu cara, amor mío, para hacerte sonreir.

DOCTOR ROGAT
ESPECIALISTA
PIORREA-ALVEOLAR
ENCIAS SUPURANTES
DIENTES MOVIBLES
BOLSA Y COMERCIO

RIT $ 1.30
PARA TEÑIR EN CASA.
NO MANCHA LAS MANOS

Contra las Canas y la Calvicie

ESPECIFICO BOLIVIANO BENGURIA

Dr. R. BENGURIA, Moneda 875
de 9 Am. a 8s. P. M.

TALADROS DE COLUMNA
Y
TORNOS MECANICOS
Ofrece:
FUNDICION LIBERTAD
— LIBERTAD 58 —

Vendo de ocasión en el Sur de Chile, por no poderlo atender su dueño por enfermedad

un molino completamente nuevo, con maquinarias modernas, recién adquiridas en Europa; excelente situación comercial y con buena clientela. Por demás pormenores, dirigirse a esta Imprenta.

Fabricación
DE PUERTAS, VENTANAS Y GALERIAS DE TODAS CLASES
hace y tiene lista para entrega inmediata.
LA REPUBLICA
Barraca y Fábrica de Maderas.
DOMEYKO 2354

Pida el exquisito
TE MAHARAJAH

PRO-SERVICIOS DE ASISTENCIA PUBLICA DE LA CRUZ ROJA CHILENA

GRAN SORTEO OCTUBRE -11-

$ 360,000 EN PREMIOS

1,420 números premiados

PREMIOS MAYORES
UNO DE .. $ 150,000
UNO DE . 20,000
TRES DE . 5,000
CINCO DE 2,000

BOLETO ENTERO $ 50.00
QUINTO: $ 10.00

DELICIAS 1236
ADMINISTRACION

SE SOLICITAN AGENTES

RESULTADO DEL SORTEO DE LA LOTERIA NACIONAL ARGENTINA, VERIFICADO AYER EN BUENOS AIRES: CON $ 80,000 ARGENTINOS, EL NUMERO 39796; CON $ 10,000, EL NUMERO 38202; CON $ 5,000, LOS NUMEROS 32115 Y 17198; CON $ 2,000, LOS NUMEROS 30040, 20689, 38353 Y 30237; CON $ 1,000, LOS NUMEROS 25427, 11796, 11334, 40683, 27695, 19148, 11763, 17,465, 34676, 13675 4304 Y 18766. ESTOS MISMOS NUMEROS CORRESPONDEN TAMBIEN A LA LOTERIA CON PREMIO MAYOR DE $ 20,000 ARGENTINOS, Y LOS PREMIOS DE ESTA LOTERIA SE PAGAN DE ACUERDO CON EL PROGRAMA IMPRESO EN EL DORSO DE CADA BILLETE.

PROXIMOS SORTEOS:
(DE LA LOTERIA DEL HOSPITAL DE CARIDAD DE MONTEVIDEO)
SETIEMBRE 30, DE $ 50,000 ORO ... ... ENTERO: $ 130.00; DECIMO: $ 13.00 CHILENOS.
OCTUBRE 9, DE $ 100,000 ORO ... ... ENTERO: $ 220.00; DECIMO: $ 22.00 CHILENOS.
JUEGAN SOLAMENTE 20,000 NUMEROS

PROXIMOS SORTEOS:
(DE LA LOTERIA DE BENEFICENCIA NACIONAL ARGENTINA)
SETIEMBRE 30, DE $ 80,000 ... ... ENTERO: $ 85.00; QUINTO, $ 17.00 CHILENOS.
SETIEMBRE 30, DE $ 20,000 ... ... ENTERO: $ 33.00; QUINTO: $ 6.60 CHILENOS.
PRECIO DE LA "COMBINACION": $ 118 CHILENOS

Correspondencia y ordenes dirigir a: CASA E. TURRI-Buenos Aires-Galería Güemes 356

GUIA PROFESIONAL

ABOGADOS

OFICINA JURIDICA
LUIS EDUARDO PIZARRO
Gmo. ALESSANDRI ALTAMIRANO
JORGE WILSON WERNER
Trasladaron su estudio a Agustinas 1135. Oficina 27. Teléfono 5087.

GABRIEL AMUNATEGUI
SALVADOR DE LA VEGA
Estudio: Huérfanos 1153. Oficinas 32 y 33. Casilla 3091. Teléfono número 3597.

ERNESTO BARROS JARPA
Atiende sus asuntos profesionales el señor Agustín Barros Jarpa, en Morandé 255.

NAZARIO CHACON DEL CAMPO
Morandé 450, bajos. Teléfono 2008. Casilla 3244.

FEDERICO DUNCKER BIGGS
Huérfanos 833. Altos Banco Germánico. Casilla número 219. Teléfono número 295.

ALBERTO DURAN B.
Huérfanos 1233. Oficina 8. Casilla N.o 2914.

LADISLAO ERRAZURIZ
LUIS QUINTEROS T.
Amunátegui 391. Teléfono N.o 633.

HELIA ESCUDERO G.
Abogado de Internacional Información. Galería Edwards, oficinas 6 y 8. Domicilio: Moneda 3109.

NICANOR ELGUETA
Galería Alessandri 19 Altos. Teléfono 586.

CALVARINO GALLARDO NIETO
Ahumada 168.

HECTOR ARNALDO GUERRA
Especialmente: Nulidades matrimonios y juicios criminales.
Galería Alessandri 24, casa 3. Teléfono 4352.

OSVALDO HEVIA L.
Morandé número 244. Casilla 1831.

BERNARDO LEIVA
Abogado. Bandera 552. Casilla 2068.

MANUEL MERINO E.
LUIS MERINO
Bandera 160. Teléfono 2077. Casilla 407. Horas de oficina: de 10 a 11 1\2 A. M.

LORENZO MONTT
AMBROSIO MONTT WILMS
Compañía 1207. Teléfono 1807.

VICENTE MOLINOS GAETE
Agustinas 1118. Teléfono 2110. — De 10 a 12 y 4 a 6.

NICOLAS MARAMBIO MONTT
San Antonio 570. Casilla 2699. Asuntos civiles y especialmente cuestiones mineras.

ROBERTO DE PETRIS
Estudio y domicilio: Galería Alessandri 25. Teléfono 156. Casilla 4011.

ANTONIO PLANET O.
Especialmente cuestiones comerciales. Estudio: Bandera 239. Casilla 334. Teléfono 1137.

HUBERTO SALGADO GALLARDO
Criminalista. Alegatos Cortes. Asuntos civiles, militares. Estudio domicilio: Bandera 667. Atiende clientes franceses e ingleses en su idioma.

LINSANDRO SANTELICES E.
Abogado. Compañía 1246. Teléfono N.o 831.

GUILLERMO TRUCCO
Abogado
Oficina Ossandón. Bandera 158.

ALBERTO VERDUGO L.
Abogado. Agustinas 1021. Teléfono 1357. Honorarios módicos.

HUMBERTO YAÑEZ VELASCO
Agustinas 618. Teléfono 1614.

EMILIO TAGLE RODRIGUEZ
Atiende especialmente asuntos comerciales y mineros. Bandera 75. Bolsa de Comercio, 3.er piso, oficina 297. Teléfono 2018.

INGENIEROS

RAFAEL TORREBLANCA
Oficina técnica: Galería Alessandri 30. Casilla 3952. Teléfono 1349.

ALFREDO LEA PLAZA
Moneda 1165. Teléfono 1249.

MEDICOS

Dr. AMENABAR OSSA
Oculista. Catorce años Europa, tres años médico director Hospital de Ojos, condado Staford (Inglaterra). 21 de Mayo 578. De 1.30 a 4. Teléfono 602.

ITALO ALESSANDRINI
Cirugía y ginecología. 1 a 3. Merced 322. Teléfono 3555.

JOSE AVILES S.
Médico-Cirujano
Nataniel 107.— Consultas de 1.30 a 4 P. M. Especialmente: Cirugía, Partos, enfermedades de señoras, y sociales.

Dr. CARLOS D. AGUIRRE
Especialmente vías urinarias. Venéreas, sífilis. Consultas de 5—8, Carmen 191.

Dr. LUIS AGUILAR
Médico cirujano. Regresó de Europa. Castro 107. De 1.30 a 3. Teléfono 313.

Dr. LEONCIO ANDRADE
Medicina interna. Rayos X. Merced N.o 136. De 2 a 5. Teléfono 4528.

Dr. ARNELLO
Cirugía, anestesia general, venéreas. García Reyes 17. De 12—3. Hospital San Vicente 4—5.

Dr. BUNSTER
Santa Rosa 86. Consultas de 3 a 4. Teléfono 3476.

ARTURO BARRAZA ARAYA
Médico Cirujano
Especialmente vías urinarias, venéreas, sífilis. De 3 a 6. Puente N.o 557. Teléfono 4374.

Dr. BRAGA CASTILLO
Rayos X. Merced 136. Teléfono 1393. Ausente Europa. Atenderá consultorio doctor Leoncio Andrade, 2 a 5.

Dr. RIFO BUSTOS
Estudios en Europa. Medicina interna, preferentemente corazón, y estómago, 2 a 5. Cochrane 177.

Dr. BORQUEZ SILVA
Estudios Europa. Pulmón, corazón, estómago, intestinos. Rayos X, 3 a 6. Arturo Prat 80. Teléfono 19, Matadero.

Dr. BISQUERT
Vías urinarias, sífilis. Moneda 859. De 3 a 6. Casilla 2563. Teléfono N.o 953.

Dr. BRONFMAN
Estudios en Europa. Cirugía, enfermedades señoras, venéreas, 2 a 5. Compañía 1463. Teléfono 3157. Teléfono domicilio 3086.

Dr JULIO BUSTOS
Médico Ciudad, Santiago. Medicina interna niños, sífilis. Recoleta 107. De 2 a 4.

Dr. ROBERTO BALTRA G.
Medicina general, vías urinarias, 3.30 a 6. Ahumada 11. Teléfono 170. Parque.

Dr. BEAUMONT
Ayudante servicio ginecología. Hospital Salvador; Santo Domingo 975. De 3—5. Domicilio: Avenida Manuel Montt 1541. Teléfono 93, Santa Elena.

JOSE AVILES A.
Médico-Cirujano.
Nataniel 107. — Consultas de 1.30 a 4 P. M. Especialmente: Cirugía, Partos, enfermedades de señora y sociales.

Dr. BARRENECHEA
Oculista, especialista en oídos, nariz, garganta. Huérfanos 801, esquina San Antonio.

Dr. MARIANO BAHAMONDES RUIZ
Cirugía y ginecología. Cochrane 66. De 2 a 5. Domicilio: Delicias 123.

Dr. HECTOR CORONA T.
Se dedica exclusivamente a exámenes de laboratorio. Delicias 863. Teléfono 2183.

Dra. JULIA CLAVERIA
Afecciones bronco-pulmonares, curación del asma. Consultas: 1—3. Ejército 660.

Dr. RODOLFO CASTILLO
Jefe, servicio oídos, nariz y garganta, Hospital San Borja. De 2 a 5 en Delicias 1161.

Dr. ALDO CONTRUCCI
Estudios Europa. Medicina interna. Sífilis. Agustinas 1729. 2.30 a 4.30. Jefe policlínico prof. Brockmann. Teléfono 3319.

Dr. LEON CHONCHOL
Medicina general. Rayos X. Sífilis, piel venéreas, consultas: 2 a 5. Serrano 34.
Niños. Compañía 1839. Teléfono 254.

Dr. CASTAÑEDA IGLESIAS
Ex-Médico residente del Hospital.

Dr EDUARDO CRUZ COKE L.
Medicina interna. Merced 305. De 1.30 a 6.30. Teléfono 4205. Consultas: 1.30 a 3.30.

Dr. RODRIGO DONOSO GAETE
Médico Hospital Salvador. Medicina interna. Consultas: de 1.30 a 3 P. M. Menos los Sábados. Amunátegui 32. Domicilio: Santo Domingo 1477. Teléfono 256.

Dr. CARLOS DOREN N.
Enfermedades de señoras. Cirugía. Monjitas 536. Teléfono 2571. Consultas: 1 a 4.

Dr. E. DAVILA H.
Estudios Europa. Medicina interna. Laboratorio: de 5 a 7. Nataniel 110.

IGNACIO DIAZ MUÑOZ S.
Medicina general. Vías urinarias 3 a 6. Bandera 574. Teléfono 3424. Recién llegado de Europa.

Dra. JUANA DIAZ MUÑOZ
Especialista enfermedades señoras y niños. 4 a 6. Delicias 853. Teléfono N.o 1715.

Dr. RICARDO DONOSO
Enfermedades del corazón, pulmón. Regreso de Europa, 2.30 a 4.30. Agustinas 619.

Dr. DODDS
Cirugía, huesos, injertos óseos, cirugía cráneo-cerebral, de la medula y nervios: Estudios Estados Unidos. Europa, 21 de Mayo 578. Ausente hasta fines de Agosto.

Dr. EDUARDO DE RAMON
Regresó de Europa. Cirugía, enfermedades señoras. 1 a 3. Agustinas N.o 1606. Teléfono 3623.

Dr. CROIZET
Trasladóse, Londres 25, entre Serrano y San Francisco. De 1 a 3.

Dr. DIMITSTEIN
Agustinas 1303, esquina Teatinos. Rayos X, medicina general, especialidad corazón, pulmón, estómago o hígado. 1 a 4. Teléfono 3848.

Dr. ESPINA
Rayos X. Medicina interna. Estudios Europa. Catedral 1425, cerca Amunátegui. Teléfono 2102. De 1.30 a 4.

Dr. FRANCISCO EDWARDS
Estudios Europa. Vías urinarias. Teatinos 10. De 2 a 4. Regresó.

Dr. FUENZALIDA CORREA
Cirugía, enfermedades señoras, partos. De 2 a 3. Huérfanos 745. Teléfono N.o 406.

Dr. FUENZALIDA BRAVO
Profesor extraordinario. Enfermedades de niños. Merced 560. Teléfono N.o 1721, 2 a 4.

Dr. FONTECILLA
Estudios Europa. Afecciones pulmonares y nerviosas. Rayos X. Pneumotorax artificial, tuberculinoterapia, etc. Delicias 1626.

Dr. CARLOS GARCES BAEZA
Delicias 1276. — Teléfono 3747
Exámenes químicos bacteriológicos. Reacción Wasserman. Rayos X. Medicina interna, 3 1\2 a 5 1\2.

Dr. RICARDO GUNTHER
Ayudante clínica ginecológica universitaria. Cáncer, aplicaciones de Radium, 2 a 4. Avenida España 696. Teléfono 253. Parque.

DOCTOR GIANELLI
ESTUDIOS EUROPA
SIFILIS PIEL VIAS URINARIAS
21 de MAYO 562
CONSULTA 2 a 5

Dr. GLEISNER V.
Consultas de 4 a 6. Pulmón, corazón, hígado, riñón, intestinos, etc. sífilis. Castro 26.

Dr. FELIX GROHNERT B.
Enfermedades de la piel, sífilis y venéreas
Luz ultra violeta, radioterapia. De 3 a 6. Ejército 391.

Dr. VICTOR M. GACITUA
Partos. Enfermedades de señoras. Trasladóse. Merced 312. 2 a 4. Teléfono 976.

Dr. GREENE
Estudios Europa. Cirugía y ginecología. San Martín 509. 1 a 4. Teléfono 2560.

Dr. GARCIA COLLAO
Estudios Europa. Ojos, oídos, nariz y garganta. San Antonio 1487. De 3 a 6.

Dra. ANDREA GONZALEZ NOLLE
Estudios Europa. Especialidad señoras, niños. Huérfanos 1693. Consultas: Riquelme 317. De 2 a 5.

Dr. ENRIQUE GONZALEZ H.
Estudios Europa. Especialista estómago, intestinos, hígado, diabetes, obesidad, reumatismo. Ejército 644. De 1.30-3.30.

Dr. ANIBAL GREZ.
Oídos, nariz, garganta. De 1.30 a 3.30. Merced 324. Teléfono 3555.

Dr. GUSTAVO GIRON L.
Cirugía y ginecología. Brasil 32. Teléfono 3126. De 2 a 3.

Dr. MARIO GARCIA DOMINGUEZ
Medicina general. Enfermedades señoras, Partos. Venéreas. 1 a 6. San Diego 65.

Dr. ALEJANDRO INFANTE
Médico jefe, Policlínico Niños Hospital Salvador, 2 a 6. Delicias 253.

AGUSTIN INOSTROZA
Cirugía general. Especialmente de niños, sífilis. De 4 a 6. Puente 583.

A. ICAZA BARROS
Médico - Cirujano
Santo Domingo 739 Teléfono 2809. De 2-4.

Dr. ROBERTO JARAMILLO
Ejército 707. Teléfono 142, Parque

Dr. JOHOW
Estudios Europa. Cirugía y ortopedia. Adultos, niños. 3-4. Santo Domingo 1523.

Dr. ALBERTO KORNER ANDWANTER
Estudios en Estados Unidos. Cirugía, ortopedia. Consultas: 10-12 de la mañana. Santo Domingo 614.

INSTITUTO RADIOLOGICO
Radioscopía, radiografía radioterapia, aplicaciones radium.

Dr. ADOLFO KAPLAN
Estudios Estados Unidos y Europa. Compañía 1429.

Dr. TEODORO LEIBLE
Enfermedades nerviosas. Medicina interna. Aplicaciones eléctricas. Lunes, Miércoles, Viernes, 6-6; Martes, Jueves, Sábado, 2 a 4. Olivos 794.

Dr. H. LEA PLAZA
Estudios en Europa. Compañía N.o 2115. De 2 a 5. Teléfono N.o 3880.

Dr. LABRA LETELIER
Nariz, garganta, oídos. Consultas: de 1 a 5. Compañía 1361.

Dr. ARMANDO LEON L.
Cirujano. Compañía 1909. Martes, Jueves, Sábado, 1 a 3. Teléfono 3846.

Dr. LOIS
San Pablo 1236. Medicina general. Vías urinarias, sífilis. De 1 a 4.

Dr. LAVAL
Medicina interna. Amunátegui 31. De 1 a 3. Domicilio: Cochrane 346.

Dr. MEZA OLVA
Estudios Europa. Medicina interna. Sífilis. 4 a 6. Dieciocho 263. Teléfono N.o 1769. Domicilio: Vicuña Mackenna 955. Teléfono 9 Santa Elena.

Dr. G. MORAGA FUENZALIDA
Regreso Europa. Enfermedades niños. Cochrane 118. Teléfono 2804. De 2 a 4 1\2.

Dr. MOORE FUENZALIDA
Enfermedades señoras. Cirujano residente Hospital San Borja. 1.30 a 3.30. Vergara N.o 155. Teléfono N.o 3074.

Dr. MUÑOZ VALENZUELA
Médico residente Hospital Niños
Tuberculosis infantil. Matucana 303. 2 a 5. Teléfono 158.

Dra. CORA MAYERS
Médico - Cirujano
Regresó de Estados Unidos. Especialista en niños. Luz ultra-violeta. Ahumada 49. Teléfono 711.

Dr. ERNESTO MOLINA C.
Serrano 68
Cirugía general. Regresó de Europa. Consultas: De 4.30 a 6 P. M.

Dr. JUAN MARIN E.
Cirugía general. Enfermedades niños. Delicias 1164. De 2 a 4.30. Domicilio: San Diego 1870.

Dr. MORALES BELTRAMI
Medicina general. Especialmente niños. Catedral 2257. De 1 a 3.

Dr. OSCAR MELENDEZ
Medicina interna, sífilis, 21 de Mayo N.o 578. De 2 a 5. Domicilio: Sazié N.o 2001. Teléfono 2246.

Dr. MALBRAN
Enfermedades mentales y nerviosas. De 2 a 4. San Antonio 584.

Dr. JUAN MONTENEGRO M.
Enfermedades de niños. Compañía N.o 1770. Teléfono 2120. De 2 a 4.

Dr. MANUEL MORENO
Medicina general, particularmente riñón, estómago, intestinos. Tratamiento especial, tuberculosis pulmonar. Estudios Europa. San Francisco 155. De 2.30 a 4.30.

Dr. H. NUÑEZ ZAMORA
Matucana 259. Teléfono 291. Estación. 1 ½ a 3 1\2 Sábado 4—6

Dr. LUIS OPAZO F.
Jefe Policlínica Niños. Universidad Chile. Compañía 3007. Teléfono 48, Estación.

Dr. OHLERICH
Titulado Alemania y Chile. Medicina interna. Enfermedades niños. Teléfono 332. Catedral 1488. De 2 a 4.

Dr. ORREGO PUELMA
Médico Hospital San Juan de Dios. De 3.30 a 5. Agustinas 1314. Teléfono 1217.

Dr. PAREDES F.
Amunátegui 33. Especialmente enfermedades señoras. Ginecología. Cirugía 2 a 4.

Dr. A. CUSTODIO POBLETE
Medicina interna y niños. Recoleta 65. de 1\2 a 2 1\2. Teléfono N.o 4365.

Dr. PANTOJA
Corazón, pulmón, estómago, sífilis. Delicias 1276 de 2 a 4 Teléfono 3747. Santo Domingo 1036, 6 a 8. Teléfono 574.

Dr. MARCIAL PARADA
Oídos, nariz, garganta. De 2 a 5 Santo Domingo 831 Teléfono 1859.

Dr. DAVID PULIDO I.
Enfermedades niños. Santo Domingo N.o 1790 Teléfono 2152 De 1 a 4.

Dr. PRUNES
Estudios Europa. Jefe clínica piel, sífilis, venéreas. Merced 490. Casilla 3896.

Dr. OSCAR PERALTA
Medicina general. señoras 3 a 4.30 Prat 672 Teléfono 174 Matadero.

Dr. PATIÑO MAC-IVER
Medicina interna. Enfermedades niños. Libertad 448. de 2 a 4 Teléfono 1636.

Dr. ALBERTO PANATT
Médico jefe Policlínico Prof. Prado Tagle. Pulmón, corazón, estómago, hígado, Rayos X Teléfono 1211. Huérfanos 1819. De 2 a 4.

Dr. LUIS QUIROGA
Medicina general. Consultas: 3-5 Catedral 1452. Teléf. 3760.

Dr. ALBERTO RAHAUSEN
Cirugía general. Compañía 2928. Teléfono 192, Estación. De 2 a 4.

Dr. AQUILES RIVEROS
Graduado en Bruselas. Partos, señoras, medicina general. Consultas en

SU SANATORIO
Avenida Matta 586. Pensionado para partos, operaciones, medicina aislamiento y curación nerviosos, morfinómanos. Teléfono 97 Matadero.

ADOLFO RECCIUS
Médico cirujano. Cirugía general De 2 a 4. Hospital San Vicente.

Prof. ALEJANDRO DEL RIO
Enfermedades de oídos, nariz y garganta. 19 Miraflores. Consultas a hora fija diariamente (salvo los Sábados) 2 a 5.

Dr. JOEL RODRIGUEZ P.
Estudios Europa. Medicina interna. Especialidad estómago, intestinos. Rayos X de 2 a 4. Amunátegui 559 Teléfono 2810.

Dr. CESAR RODRIGUEZ LEON
Medicina interna general, adultos y niños. Catedral 2607.

Dr. DEL RIO GUNDIAN
Medicina interna. De 3 a 5 Trasladóse Santo Domingo 2067 Teléfono 4333.

INSTITUTO SANITAS
Agustinas 1955
Laboratorio, auto-vacunas, radioscopias, terapia de radium y de Rayos X. Luz ultra-violeta, aplicaciones eléctricas, instalaciones de radium, baños de ácido carbónico, diatermia.

Dr. SCROGGIE
Especialidad enfermedades de niños Jefe de la Clínica de Niños. Universidad de Chile. Consultas de 2 a 4 de la tarde. Rosas 1157.

Dr. SANTANDER
Estudios en Europa. Medicina interna especialmente estómago e intestinos. Rayos X. Alameda 2131. De 2 a 5.

Dr. CRISTOBAL SAENZ
Estudios Europa. Afecciones médico quirúrgicas de abdomen. Especialmente estómago, sífilis. Rayos X. De 2 a 4. Agustinas 1889. Teléfono 3098.

PROF. Dr. SOTO PARADA
Laboratorio Clínico. Moneda 1035. De 3 a 6.

Dr. CARLOS SEAMAN
Médico - cirujano. Consultas: 1.30 a 4. Trasladóse: Delicias 225.

Dr. STOLTING
Oculista. Médico recibido Alemania y Chile. Moneda 627. De 3 a 6.

Dr. JOSE MARIA SAAVEDRA
Alameda 1313. Solamente de 5 a 6.

Dr. MARCO A. SEPULVEDA
Laboratorio: Bandera 736. Teléfono N.o 233. Exámenes completos sangre, orina, esputos, etc., cultivos autovacunas. Abierto a toda hora.

O. SCHWARZENBERG TH.
Médico-cirujano. Enfermedades de niños. 2 a 3. Santo Domingo número 1523.

Dr. HELLMUTH SIEVERS W.
Médico-cirujano. Domicilio: Molina 672, San Antonio 275. De 2 a 3 1\2.

Dr. TORRES TORRES
Jefe Clínica, prof. Korner. Especialista enfermedades señoras y cirugía. Catedral 1249. De 2 a 6.

Dr. VEGA MACHEE
Exclusivamente pulmón, Nataniel 109. De 2 a 3.30, Lunes, Miércoles y Viernes.

Dr. VIVES BRAVO
Enfermedades niños. Trasladóse a Delicias 335. Teléfono 2895.

Dr. G. E. VIDAL S.
Delicias 2695. Teléfono 245. Estación. Consultas: 5 a 6.

Dr. J. M. VERGARA KELLER
Regresó de Europa. Partos, ginecología. Agustinas 823. De 2 a 4. Teléfono 2355.

Dr. ANGEL VIDAL OLTRA
De 1 a 3. Catedral 1403. Teléfono 2006.

Dr. RAUL VENTURA JUNGA
Médico residente Hospital Salvador. Medicina general. Esp. sistema cardio-vascular. Monjitas 559, 4.30 a 6. Teléfono 3828 y 395.

Dr. VILLAGRA
Estudios Europa. Unicamente pulmón. Rayos X. 2-6, Dieciocho 427. A. Teléfono 131. (Parque).

Dr. JAIME VIDAL OLTRA
Ex-Director Sanatorio San José, para tuberculosis. Pulmón, corazón, estómago. 3 a 5. Catedral 1433. Teléfono 2006.

Prof. Dr. VARGAS SALCEDO
Exclusivamente cirugía. Trasladóse Compañía 2499. Teléfono 1060. Martes, Jueves, Sábado, 2 a 5.

Dr. VICUÑA HERBOSO
Jefe Clínica servicio Prof. García Guerrero, Hospital San Vicente. Medicina interna, especialmente enfermedades del corazón. Martes, Jueves, Sábado, 2.30 a 4.30. Almirante Barroso 270. Teléfono número 1052.

Dr. YAÑEZ G.
Estudios Europa. Piel, sífilis, venéreas. Trasladóse: Delicias 865. De 4 a 6. Casilla 618.

Dr. ARTURO ZAFFE
Oído, nariz, garganta. Especialista Hospital Salvador y Niños. Dieciocho 257. De 2 a 5. Teléfono 257. Atiende clientela Dr. Alcaíno.

Dr. WAUGH ALDUNATE
Estudios Europa. Especialmente enfermedades internas, venéreas, sífilis. Reacción Wasserman. 3 a 4. Compañía 1853.

Dr. WEINSTEIN
Estudios Europa. Enfermedades de la piel, sífilis y venéreas. Radioterapia y luz ultra-violeta. Agustinas 1357. De 2 a 5.

Dr. WIREN
Oídos, nariz, garganta. Compañía N.o 1606. De 2 a 5.

DENTISTAS

Dr. CLODOMIRO CONTRERAS
San Antonio 461. Teléfono 3692. Horas: 9 a 11 y 3 a 6.

FORTUNATO ENCINA F.
Especialmente placas, coronas, puentes. Extracciones indoloras. Ahumada 56.

LAURA H. DE GARATE
Rosas 2353, cerca Plaza Yungay. Trabajos rápidos y sólidos. Extracciones indoloras.

Dr. GALLARDO GONZALEZ
Estudios en Filadelfia. Consultas diurnas y nocturnas. Echaurren 3 Regresó.

JUAN FERRARI Y M. VALDIVIESO MORALES
Dentistas, San Antonio 539.

PEDRO MENDEZ
Estudios Estados Unidos, Europa. Honorarios moderados. Huérfanos N.o 782.

ARMANDO MORA PINOCHET
Dentista. Trasladóse; Santa Rosa N.o 672.

C. VALENCIA COURBIS
Ayudante Escuela Dentística. Operaciones indoloras. Teatinos 69.

WENCESLAO MUÑOZ L.
Dentista. Tratamientos rápidos. Extracción sin dolor. San Diego 115.

ALFREDO MUÑOZ LOBOS
Extracción sin dolor. Somnoformo. Puentes, placas. Tratamientos rápidos. Compañía 1852.

CLINICA DENTAL
Dr. VALENZUELA BASTERRICA
LUIS BERRIOS MENDEZ
RAFAEL VALENZUELA LABBE
GUSTAVO CERDA LOPEZ
M. EMILFORK
DENTISTAS
Cirugía dental, Somnoformo. Correcciones de anomalías. Riquelme 47. Teléf. 1642.

VETERINARIOS

SCHMIDT HERMAN
Enfermedades animales en general. Llamados domicilio. San Antonio N.o 457. Teléfono 8649. De 9 a 11 y de 2 a 6.

ARQUITECTOS

OFICINA DE CONSTRUCCIONES Económicas y de renta
E. LEOPOLDO NAVARRETE CH.
Morandé 67. Teléfono 3189. Casilla N.o 380.

EDUARDO TASSO
Construcciones, transformaciones y reparaciones. Honorarios: 10 por ciento. Huérfanos 1258.

MATRONAS

MATRONA BRAZO
Recibe pensionistas. Atiende a domicilio. Inyecciones. Mujica 20, casi esquina Vicuña Mackenna a una cuadra Diez de Julio.

MATRONA GINECOLOGISTA
Atención privada, consultas gratis, enfermas pensionistas. Brasil 53.

MATERNIDAD PARTICULAR
Lucrecia Arce de Martínez, Matrona enfermera. Pensionistas, partos, curaciones. Ibáñez 324.

Mme. E. PRAGNAUD
Matrona francesa. trasladóse Avenida Matta 72, entre Vicuña Mackenna y Santa Elena.

SARA OSORIO DE GONZALEZ
Matrona. Pensionado particular para partos y curaciones internas. Asistencia a domicilio. Trasladóse a García Reyes 531.

PENSIONADO PARTICULAR
Mercedes Rojas, matrona, San Diego 930. Recibe enfermas, Curaciones internas, Consultas a toda hora.

CLINICA PRIVADA DE OBSTETRICIA
Señora Reyes, matrona ginecologista. Establecimiento moderno atendido por dos cirujanos especialistas. Recibo enfermas de todas partes del país. Partos, precios módicos. Consultas gratis. Esmeralda 636.

PENSIONADO Dra. VICENTINI
Recibe enfermas de provincias, meses, días. Asistencia completa. Partos 50 pesos. Turnos permanentes. San Diego 57.

ANA G. VARGAS BARRERA
Partos. Recibo pensionistas. Unión Americana 627.

MATERNIDAD PARTICULAR
Recibo pensionistas. Partos, desde 50 pesos. Curaciones. Consultas gratis. San Diego 267.

CARMELA TORO G.
Partos. Asistencia toda hora, recibo enfermas. Matucana 640.

MASAJISTAS

YOLANDA
Masajes faciales eléctricos, quitando desperfectos del rostro. Especialidad inyecciones intravenosas. San Antonio 830.

10 Tapiceros

Necesita Mueblería Talleres San Vicente.
CONFERENCIA 615

$ 175.00 TERNOS DE CASIMIR INGLES
FORRADURAS Y CORTE PRIMERA CALIDAD OFRECE
BARRERA SASTRERIA
826 — AGUSTINAS — 826

Gran Ganga

Calle Carmen, 350 pesos mensuales. Hermosa casa con 9 piezas fuera de servicio, gran hall, pieza baño toda clase comodidad.

Tratar:
ALFREDO RATINOFF Y CIA.
AGUSTINAS 832

Para qué Cortar los Callos? Use "Gets-It"

Los cirujanos no operan ni en sus propios callos. Usan "Gets-It" para librar a sus pie

...e aquella tortura ¿Para qué corre Ud. ...esgo de una infección o de una cortadura ... navaja, cuando es tan fácil eliminar ...llos y las callosidades de una manera rápida ...mpleta y permanente? Dos o tres gotas ...Gets-It" dejan insensible a cualquier cal... ...spués lo afloja, y Ud. puede desprender... ...n experimentar jamás el menor dol... ...ompre una botellita hoy mismo. E. Lawrence ...& Co., Fabricantes, Chicago, E. U. A.

DAUBE Cª. VALPARAISO SANTIAGO CONCEPCION

VENDESE TIENDA
San PABLO 2990

Local Grande de esquina en barrio muy comercial, con buenas instalaciones y buena venta.
Se da facilidades de pago
Dirigirse a su dueño
Santo DOMINGO 1017

industrial

Con industria en actual producción y deseando aumentarla; busca socio con

30 a 50,000 pesos

Escribir a Casilla
81-D., Z. Z. Z.

SASTRERIA POBLETE

Vende ternos de medida por mensualidades de cincuenta pesos mensuales. Corte americano.

SAN DIEGO 1356

Gran OCASION

CALLE CARMEN
300 pesos mensuales, gran almacén con bodega, subterráneo, barrio de mucho porvenir.

RATINOFF Y CIA
AGUSTINAS 832

Contribución del Alcantarillado de Santiago

Se avisa a los señores contribuyentes, que en la Dirección del Alcantarillado, Delicias N.o 1123, están listos los recibos para el pago de la contribución de alcantarillado del segundo semestre, correspondiente a las propiedades situadas entre las Avenidas Delicias, Matucana, Catedral, Cumming Mapocho y Plaza Italia.

EL DIRECTOR.

COMPAÑIA DE SALITRES Y FERROCARRIL DE AGUA SANTA

JUNTA GENERAL ORDINARIA

Por orden del Consejo Directivo y en conformidad al artículo 11 de los Estatutos Sociales, se cita a los señores Accionistas a Junta General Ordinaria para el Martes 7 de Octubre próximo, a las 3 P. M., en la Oficina de la Compañía, Prat 192, con el fin de darles cuenta de la Memoria y Balance del último semestre.

El Registro de Transferencias de Acciones quedará cerrado desde el Martes 30 del actual hasta el día de la reunión inclusive.

Valparaíso, Setiembre 22 de 1924.

JUAN E. LYON,
Gerente.

hacra Arriendo
35 CUADRAS
dentro del plano de la Ciudad abundantemente regadas, grandes bodegas, casas, huertos frutales, etc.
Tratar de 8 a 9 y de 11.30 a 2
H. B. Ejército 467

RAULI

muy seco, para puertas, 2x3, 2x4, 2x6, 2x8, cepillado y palillos 1x2, tiene listo para entregar

"La República"

BARRACA Y FABRICA DE MADERAS
DOMEYKO 2354

BUICK

6 cilindros, 5 asientos, perfecto estado, garantido, vendo de gran ocasión
$ 9,000
Tratar:
CUMMING 556
DE 12 a 2 P. M.

D' J. COLLIS BROWNE'S
CHLORODYNA
PARA LAS
TOS, RESFRIADOS, CONSUNCION
J. T. DAVENPORT Ltd. Londres
Se halla en todas las farmacias

ARRIENDO

$ 450.00

Casa central, 6 piezas, hall y dependencias. Electricidad y gas. Verla y tratar:
CUMMING 556, DE 2 A 4 P. M.

LECHEROS

Por no poder atender vendo carretela aperada, con 6 caballos, 25 decalitros de reparto, útiles y lechería.

TRATAR
Quinta El Pensamiento, Lo Ovalle
José Carlos Echanita

Sociedad Explotadora — DE — TIERRA DEL FUEGO

De acuerdo con lo dispuesto por el artículo 14 de los Estatutos, se cita a los señores Accionistas a Asamblea General Ordinaria para el Lunes 29 de Setiembre, a las 3.30 P. M. en la Oficina de la Sociedad, calle de Blanco N.º 725, con el objeto de presentarles la Memoria y el Balance correspondientes al año terminado el 30 de Junio.

Los Accionistas que deseen recibir el próximo dividendo en Letras sobre Londres, deben dar aviso por escrito antes del 23 de Setiembre, día en que se fijará el tipo de cambio para el pago en moneda corriente.

No se dará Letras por menos de £ 25.

El Registro de Accionistas estará cerrado desde el 15 hasta el 27 de Setiembre, ambas fechas inclusive.

Valparaíso, 7 de Setiembre de 1924.

EL DIRECTORIO.

Setiembre 30.

DEMOLICION

Se piden propuestas para la demolición de la propiedad calle Agustinas 532. Antecedentes en la oficina del Sr. Alberto Cruz Montt. Compañía 1271 de 3 a 5 P. M.

LUTOS

Encontrará usted el mejor surtido en plaza en el

MANTO ELEGANTE

PASAJE MATTE 28

Especialidad en tocas y sombreros de Crep-Georgette.

LA CASA NO TIENE SUCURSAL

BOTICA

muy bien situada, con buen nombre y de gran porvenir, vendo por ser indispensable mi ausencia del país. Se trata de un negocio claro y limpio con un contrato a largo plazo y en condiciones muy ventajosas.

Dirigirse: C. LEON, Casilla 2724, Santiago.

CARROS DE FERROCARRIL

Se venden dos, de fierro de 12 toneladas, en buen estado de servicio

Dirigirse:
VIÑA SANTA RITA, MORANDE 590.

CORTADOR SASTRE

NECESITA LA SASTRERIA
- CASA INGLESA -
Delicias N.o 2594
Esq. MOLINA

ARRIENDO
Espléndida Casa
altos, moderna y nueva, San Diego 440, tiene 12 piezas, 2 hall, sala de baño, repostero, cocina, etc.
Tratar: San Diego 440

LA NACION

Santiago, Setiembre 24 de 1924

EL REGIMEN MUNICIPAL

Empieza a tomar relieves de efectividad la antigua aspiración, tantas veces defendida en estas columnas, de la reforma del régimen de Municipalidades. La Junta de Gobierno ha dado ya comienzo a la labor que indispensablemente debía realizar en orden a la regularización de las administraciones locales en los puntos en que las circunstancias la señalaran con mayor urgencia.

Está acordada la disolución de los Ayuntamientos de las dos principales ciudades de la República, para las cuales se pedía desde mucho tiempo atrás un régimen de excepción, especial, que no permitía la inflexible generalización de la ley vigente la cual provee regulaciones idénticas para todas las comunas de la República, cualesquiera que sean la densidad de su población y las exigencias de su mantenimiento y desarrollo.

Nos congratulamos vivamente de que haya prevalecido con respecto al problema nacional de las Municipalidades el criterio de adoptar, en tanto subsiste la situación de provisionalidad gubernativa, medidas especiales y adecuadas a la situación de los Municipios según sus particulares condiciones, y no, como se había propuesto con alguna insistencia, la disolución repentina y total de todas las corporaciones edilicias, substituyéndolas con Juntas de Vecinos. Habíamos señalado las dificultades que en la práctica surgirían al dictarse medida tan general y violenta, principalmente cuando se procediera a la designación de las Juntas regidoras en las trescientas o más comunas que existen en el país.

Las laboriosas gestiones que ha sido preciso realizar para la formación de las Juntas de Santiago y Valparaíso son un elocuente indicio de lo que representaría en molestias realizar ese mismo trabajo de reconstitución provisional en todo el país.

Semejante tarea se halla por encima de la capacidad posible del actual Gobierno, e intentar la prueba, aún con la más enérgica intención depuradora, significaría un desencadenamiento de perturbaciones incalculables para el país.

Con todo, nos cabe felicitarnos de que las dificultades surgidas en las dos grandes ciudades mencionadas se hallan ya en camino de una satisfactoria y prometedora solución. La aceptación del cargo de miembro de la Junta de Valparaíso por el señor don Augusto Bruna es desde luego un hecho que juzgamos del mayor interés, es como la definición más acertada que podría hacerse de los hombres que se necesitan en la superior gestión de los asuntos municipales. Y nuestro mayor deseo es que en nuestra capital se logre un resultado semejante, llevando a la Junta de Vecinos a un grupo de ciudadanos de tanta capacidad administrativa y tan respetable complexión moral.

Si es necesario, la misma acción puede realizarse en otras localidades donde circunstancias especiales así lo aconsejan por razones de moralidad administrativa o de buen servicio. Pero con método, y tras la indispensable verificación, por inspectores o comisiones competentes, de la existencia de una corporación que se haya hecho indeseable dentro de la administración comunal de la República.

LA ORGANIZACION SANITARIA

Pocas de las iniciativas que se han producido en las últimas semanas atraen en mayor grado nuestra simpatía y nuestro interés como la que se refiere a la organización eficaz, científica y práctica, de los servicios sanitarios del país.

Vemos cristalizarse en ella aspiraciones que hemos sustentado en estas columnas por espacio de largos años. ¿Cómo no celebrar con todas nuestras fuerzas, hoy que una esperanza de acción reemplaza la esterilidad política y gubernativa, la actividad diligente con que el Cuerpo Médico se ha consagrado a cooperar a los propósitos del nuevo Gobierno de instaurar una grande y activa política sanitaria?

Ya está en poder del Ejecutivo el proyecto preparado por una comisión de facultativos espontáneamente dispuestos a colaborar en esta gran tarea, para dar a la asistencia social, a los servicios de higiene pública y privada, la organización moderna, eficiente y especialmente poderosa que necesita un país como el nuestro, detentor de ominosos records continentales de mortalidad y morbilidad.

La orientación, la finalidad social y patriótica de esta iniciativa ha sido admirablemente definida por el Dr. Lea Plaza en una reciente asamblea de médicos, reunida con el objeto de estudiar esta materia y proponer ideas generales de organización al Gobierno.

Nos sentimos profundamente satisfechos de ver de esta manera en camino de realizarse las ideas salvadoras que por tanto tiempo nos dolimos de ver excluídas de las preocupaciones fundamentales de los dirigentes. Salvar a la raza, organizando su defensa contra las epidemias y los hábitos suicidas que una inveterada falta de educación ha arraigado en la masa popular, he aquí una tarea de gobierno, de grandes y trascendentales vistas. Ponemos todos nuestros votos en que ninguna dificultad surja entre el resuelto ánimo que hay para realizarla y su plena consumación en beneficio del país, de su fuerza, bienestar y su prestigio.

DEBE MODIFICARSE LA LEY SOBRE SUBROGACION DE LOS JUECES

por JORGE GROB

Me voy a permitir decir dos palabras sobre este tema, que es de grande importancia, confiado en la benévola acogida que siempre dispensan las columnas de "La Nación" a todo cuanto signifíca beneficio público

Según la ley vigente número 1468 de 1.o de Mayo de 1901, que modificó el artículo 129 de la ley de 15 de Octubre de 1875, la falta de un juez de letras, en los departamentos en que no hubiere más que uno, será suplida en primer lugar por el promotor fiscal; en segundo lugar, por el funcionario que ejerza el ministerio de los defensores públicos; y, en tercer lugar, por alguno de los abogados que anualmente designare para este efecto la Corte de Apelaciones respectiva; sin que pueda exigirse retribución por este servicio.

Este sistema ha dado malos resultados en la práctica.

Debemos considerar que estos jueces administran justicia tanto en lo civil como en lo criminal.

Producida la ausencia del magistrado, asume el juzgado el Promotor Fiscal, quien se declara implicado en una multitud de causas en que ha intervenido como acusador público o como abogado de los litigantes, y ordena "pasar los antecedentes a quien corresponda".

Como en la mayoría de los departamentos del país no existen funcionarios encargados del ministerio de los defensores públicos, pasan las causas al conocimiento de los abogados subrogantes, quienes son generalmente los patrocinantes de los reos o de los litigantes

Si el primer abogado subrogante se declara implicado, pasa la causa al segundo o tercer subrogante; y es de ver entonces como el portero del juzgado anda de Herodes a Pilatos, con los expedientes bajo el brazo, buscando un juez que quiera tramitar o fallar los juicios.

Si el abogado subrogante no se declara implicado, busca a otro colega subrogante para encontrar una compensación, el facio ut facias: compañero, le puedo tramitar o fallar la causa tal en este o aquel sentido siempre que usted me tramite o falle la causa cual en aquella o esta forma.

Y es así como sigue la marcha de los juicios al sabor de los subrogantes patrocinantes.

Otro de los graves inconvenientes del actual sistema de subrogación es la pasión de los abogados subrogantes. Ocurre con frecuencia que estos señores llegan a la magistratura, tomando el juzgado como arma de venganza contra sus colegas o contra los particulares, sobre quienes descargan el peso de su transitoria autoridad traducido en una providencia o fallo adversos, en una citación inoportuna, en un proceso ad-hoc, etc.

Estoy, en parte, de acuerdo con la ley número 260 de 2 de Febrero de 1895, que introdujo la primera modificación que sufrió el artículo 129 de la Ley Orgánica de los Tribunales. Creo que el juez de letras debe ser subrogado por su secretario, pues nadie como este funcionario está más capacitado para ello por el conocimiento exacto que tiene del movimiento de la oficina y porque no se encontrará implicado para conocer de los asuntos que se ventilan en el juzgado.

En defecto de los secretarios deben, a mí juicio, subrogar los notarios, quienes tampoco presentan el inconveniente de la implicancia y están revestidos, como aquellos, de la imparcialidad necesaria para administrar justicia, ya que no ejercen ni pueden ejercer la profesión de abogado.

Eso sí; estas funciones deben ser rentadas porque no sería justo privar a estos funcionarios de sus emolumentos, imponiéndoles un sacrificio sin remuneración.

J. G.

LO QUE DEBE MORIR

por SANTIAGO LABARCA L.

Al señor Ismael Edwards Matte

Yo he tenido siempre grandes esperanzas cifradas en la labor de Ismael Edwards Matte y no hace tal vez tres días de paso le alcancé a decir que pensaba escribirle una carta abierta. Cómo Diógenes me he preocupado en estos momentos de crisis de buscar algunos hombres que comprendan y vean clara la situación. Ismael Edwards era una de las últimas esperanzas que me quedaban, pero leí sus artículos llenos de saña en contra de los derrocados, ví su apasionamiento político ciego y consideré ya inútil invocar su criterio oscurecido, como el de tantos otros, por las pasiones que desencadenan los acontecimientos.

Sin embargo, su artículo de ayer me vuelve en parte la esperanza casi perdida y lo invito a que analicemos, como simples ciudadanos, sin recordar para nada que fuimos políticos, los hechos actuales.

Factores que han provocado la crisis política: 1.o Incapacidad de de los hombres que han gobernado a Chile y 2.o inmoralidad de los mismos hombres,

Tocó a la Alianza, ser la gota de agua que desbordó el vaso por un fenómeno fácil de comprender que ya expliqué en artículo muy anterior—"El fracaso de las izquierdas"—diciendo que los partidos avanzados llegaban al gobierno sólo cuando los partidos reaccionarios lo habían desorganizado todo y cargaban entonces con la responsabilidad de todos los yerros cometidos por generaciones y generaciones. En estas circunstancias sólo hombres de una entereza y energía sobre humanas podían impedir el derrumbe completo de las instituciones. A la Alianza le faltaron esos hombres. Ese es todo su pecado.

Pero lo interesante, para que la conmoción sufrida dé algunos resultados, es que se establezcan, no las causas inmediatas sino las causas determinantes de ella.

Los partidos reaccionarios de Chile, legaron a la Alianza todos los problemas que hoy se quieren resolver: la inestabilidad monetaria, la falta de un organismo regulador de las actividades de los Bancos la carencia de legislación social, la desorganización administrativa, la inmoralidad en las altas esferas. Todo eso es el fruto, no del desgobierno de la Alianza, sino del desgobierno de treinta y tres años.

Los grandes gestores de Chile, los que más han corrompido el gobierno del país, son comunes a la Alianza y a la Unión. Forman la "espuma" que siempre flota cualesquiera que sean las circunstancias.

Tiene aún en su contra la Unión un factor. Si la Alianza no supo gobernar tampoco lo supo la Unión, pero, la Alianza supo hacer una oposición que la prestigió ante el país mientras la Unión fué tan pésima opositora como la Alianza pésima gobernante.

Lo dije en más de una ocasión en la Cámara. La oposición fué pequeña, personalista, incapaz de elevarse a las generalizaciones y a los principios

Los hombres que forman la gran masa del partido radical han reconocido francamente los errores en que incurrieron, lo deja establecido en forma concluyente el manifiesto del Comité del Partido. Esa actitud me parece honrada, me parece demostrar que la colectividad que fundara Matta ha aprovechado la gran lección recibida.

La Unión Nacional no ha procedido con la misma franqueza, con la misma honradez. Sigue haciendo —principalmente en su prensa— labor política, más bien de politiquería tan pequeña como la que mató al Parlamento. Sus dirigentes creían que manejaban el movimiento militar porque pensaron hacerlo en beneficio propio. Y sólo tal vez ahora comienzan a darse cuenta clara de que no son sus principios los que informan el pronunciamiento militar ni son sus caudillos los que mueven el Ejército y marina.

Yo recuerdo la felicidad con que algunos conservadores contemplaban los acontecimientos, yo recuerdo el entusiasmo con que esperaban la ida del Presidente. Como los militares, tenían los mismos puntos de partida: destruír lo existente para edificar de nuevo, creyeron ciegamente que era su "movimiento" el que se había producido. Confirmó esa teoría la elección de algunos de los hombres del Ministerio, hombres que habían vivido siempre en medio de la acción política y que representaban los viejos valores.

Para mí las cosas tienden a aclararse. Ya se ha trabado en el propio gobierno la lucha entre los que desean mantener todo lo que existía cambiando simplemente los hombres, y los que anhelan una reforma fundamental de nuestra organización política, económica y social. La lucha será dentro de poco ardiente y en ella primará la opinión pública. Ahí caerán las caretas,

Hace tal vez más de un año emplazaba el que esto escribe, al señor Edwards para el día en que un movimiento de opinión colocara frente a frente a las dos grandes fuerzas en que se divide una colectividad: las reaccionarias y las progresistas. El instante ha sonado. La lucha va a ser rápida y a muerte. Las viejas fuerzas en decadencia emplearán sus métodos de siempre: la intriga, la delación, el soborno, la amenaza. Las fuerzas nuevas sólo podrán esgrimir su franqueza y su lealtad. ¿Triunfarán? ¿No triunfarán? Eso sólo el destino puede decirlo. Pero es necesario que los hombres reconozcan filas, que abandonen sus viejos prejuicios y que se unan los que anhelan cambiar fundamentalmente las instituciones públicas, sin sujetarse a pensar si seguirán siendo radicales o conservadoras, liberales o demócratas.

En todos los partidos había hombres que deseaban el progreso; en todos los partidos había hombres que sólo deseaban el mantenimiento de lo que existe. En todos los partidos había mercaderes y en todos los partidos había idealistas. Creo que en mi Partido se ha liquidado ya, automáticamente, a los reaccionarios y a los mercaderes que en él figuraban. Lo mismo deben hacer los hombres nuevos de los demás partidos.

Para ello es necesario borrar lo pasado, que perdonemos los errores de los hombres, que seamos piadosos para los caídos y que nos ocupemos sólo del porvenir.

Si el pasado nos dividió, el porvenir debe unirnos. Habremos así salvado a Chile.

S. L. L.

LA MUTILACION DE LOS PLATANOS DE LA ALAMEDA

La I. Municipalidad, al despedirse de sus funciones ha querido dejarnos el triste recuerdo de la mutilación de los árboles de la Alameda. Ha sido inútil cuanto se ha dicho para hacer comprender a nuestros ediles que en la Alameda, como en las demás avenidas, los árboles no deben ser podados para que puedan protegernos con su sombra y adornar la ciudad con su follaje.

Se explica la poda en aquellas calles donde la plantación no puede ni debe tomar su desenvolvimiento natural, pero no en las avenidas donde la belleza se consigue con el desarrollo de sus arbolados y con la sombra de sus paseos.

Si en ciertas ciudades de clima frío e Inviernos prolongados se concibe la poda de los árboles para dar paso a los rayos del sol, no olviden nuestros ediles que aquí tenemos ocho meses de calor y de sequía.

No parece sino que se quisiera justificar más aun de lo que está el cambio de régimen municipal de nuestra capital.

X. X.

DECLARACIONES DE LOS ESCRITORES Y ARTISTAS DE CHILE

Los escritores y artistas de Chile que profesamos las más diversas y antagónicas doctrinas sociales y hemos vivido lejos de los partidos políticos, hoy, en bien de la dignidad de la nación, pasados varios días desde el golpe militar que derrocó el antiguo Gobierno de la República, creemos necesario hacer esta exposición ante el extranjero, por la influencia de este movimiento sobre el porvenir de Chile y de América y por nuestra fe en la solidaridad internacional de las fuerzas espirituales.

Gobiernos y parlamentos cuyas doctrinas liberales y declaraciones de eficiencia administrativa aceptaban la gran mayoría de los ciudadanos, pero cuyos hechos y consecuencias estaban en pugna con esas doctrinas y declaraciones, iban arrastrando a la nación, desde administraciones anteriores, a una creciente postración moral y económica y a un descrédito del régimen, de los partidos políticos y de sus hombres.

Cuando los legisladores, violando la Constitución y contrariando la opinión pública claramente manifestada de un extremo a otro del país, iban a sancionar una ley dictada en su exclusivo beneficio, un grupo de jóvenes oficiales de Ejército fué a golpear, con su sola presencia, sin imposiciones, la conciencia del Parlamento; y éste —¡tan deleznable era!—todo él se deshizo sin ruido. Cayó en seguida, necesariamente, por estarle ligado, el poder Ejecutivo, y ambos se derrumbaron ante la expectación de todo el país, con la protesta de la más insignificante minoría y el temor de los hombres libres y conscientes que hemos aprendido, por la historia, a temer los gobiernos militares.

Y para desmentido del aforismo de que siempre la historia se repite, hemos visto y debemos declarar que esta revolución no puede confundirse con ninguno de los movimientos militares producidos en otros países, especialmente en el último tiempo: ha sido espontáneo en su esencia, ha carecido de caudillo y no ha conculcado ninguna de las libertades públicas.

En todo el país ha reinado y reina, salvo pequeños incidentes iniciales, la más completa tranquilidad.

Sólo se ha levantado un fermento, hasta ayer adormecido: el despertar de la conciencia civil del país entero. Esta tranquilidad profunda revela con su impresionante y silenciosa actitud que el derrumbe realizado por quien fuere, respondió al íntimo deseo de todos los ciudadanos; y demuestra a los miembros de la Junta Militar y a la mirada atenta del extranjero que en Chile sólo una fuerza puede gobernar: aquella que representa la conciencia nacional. La propia Junta Militar así lo ha comprendido; y de allí sus terminantes y reiteradas declaraciones públicas de que ella entregará el poder a los civiles tan pronto como una próxima Asamblea Constituyente representante no sólo de las banderías políticas, sino de todas las fuerzas vivas de la nación, dicte una nueva Carta Fundamental.

Los escritores y artistas de Chile, al comprobar por sus hechos la sinceridad de propósitos de la Junta Militar, nos hacemos un deber en declarar ante el país y el extranjero, que, si se conculca cualquiera de las libertades públicas, a las que largos años de vida democrática nos tienen acostumbrados, si no se llama en la oportunidad debida a la Asamblea Constituyente, si ésta no representa en proporción las fuerzas vivas del país y si el mecanismo de su funcionamiento impide en cualquier forma la libre manifestación e influencia de todas y cada una de ellas, con la misma independencia con que aceptamos como bien inspirado el Gobierno Militar, protestaremos con todas las fuerzas irreducibles del espíritu y apelaremos a la conciencia nacional y extranjera. — **Pedro Prado, Eduardo Barrios, Armando Donoso, Ernesto A. Guzmán, Hernán Díaz Arrieta, Carlos Silva Vildósola, Iris, Próspero Bisquertt, Roberto Mezá Fuentes, Alfonso Leng, Julio Ortiz de Zárate, Daniel de la Vega, Hugo Silva (Julio César), Carlos Préndez Saldías, Raúl Silva Castro, Romeo Murga, José Perotti, Angel Cruchaga Santa María**, siguen las firmas.

VETERINARIA

En el Consultorio Clínico del Veterinario de "La Nación", **Dr. L. Schmidt Hermann**, se atienden consultas y llamados a domicilio para la atención médica de animales enfermos.

Horas: 9 a 12 M. y 2 a 7 P. M.

SAN ANTONIO 457

TELEFONO N.o 8049

Prontuario Legal del Comerciante

La obra más útil que acaba de publicarse y escrita especialmente para comerciantes, industriales, agricultores, propietarios, comisionistas, procuradores, contadores y gerentes.

Ella trata **SOBRE SOCIEDADES** Colectivas, Civiles y Comerciales, limitadas e ilimitadas; Sociedades Anónimas y Agencias Extranjeras; inscripción de documentos y **LIBROS DE CONTABILIDAD**; cesión de créditos mercantiles; Cuenta Corriente bancaria y **CHEQUES**; contrato y **LETRAS de CAMBIO**; libranzas y pagarees a la orden; **QUIEBRAS e IMPUESTO A LA RENTA**.

Asegure el éxito de sus actividades, comprando este libro, que ha sido adquirido por todos los Bancos y casas comerciales, ya que constituye su mejor guía y lo ilustra, explicando en forma clara, práctica y completa las disposiciones legales que rigen todos sus actos mercantiles, contratos y obligaciones.

Se vende en las principales librerías y en el estudio de sus autores, los abogados Alberto Durán B. y Ernesto Ewertz Sch., al precio de $ 25.

Al hacer su pedido; acompañe letra bancaria, giro postal o pídalo contra reembolso.

SANTIAGO, Huérfanos 1235, oficinas 6, 8 y 10 altos.—Casilla 2914.

NECESITAMOS AGENTES ACTIVOS EN PROVINCIAS Y EN SANTIAGO

LA ASAMBLEA CONSTITUYENTE DEL AÑO 1833

por A. DIAZ MEZA

Los resultados. — Choque entre pipiolos y pelucones. — Lircay y Congreso de Plenipotenciarios. — Las elecciones generales de 1831. — Reforma de la Constitución del año 28. — Mariano Egaña v. Manuel José Gandarillas. — El periodismo político de la época. — Se reune la Gran Convención. — Discursos cortos y sabrosos. — Quiénes fueron los Constituyentes, y su juramento. — La Constitución del 33 es el producto de un año y siete meses de trabajo firme y concienzudo.

El triunfo de los pelucones sobre los pipiolos de Lircay dió origen al Congreso de los Plenipotenciarios elegidos por las provincias e instalado en Santiago el 12 de Febrero de 1830. Este Congreso, extraño a las disposiciones de la Constitución del 28 que estaba vigente, no tenía otros objetos que designar un Jefe del Estado provisional y fijar las normas y reglamentos por los cuales debían realizarse las nuevas elecciones de Presidente de la República y miembros del Congreso.

En efecto, el Congreso de Plenipotenciarios, cumplida su misión, celebraba su última sesión el 25 de Mayo de 1831 y el 1.o de Junio se reunía y quedaba definitivamente instalado el nuevo Congreso Nacional Constitucional recién elegido, compuesto, según la Constitución, de un Senado y de una Cámara de Diputados con trece, y treinta y ocho miembros respectivamente.

Abrió las sesiones de este Congreso el vice-presidente provisorio de la República don Fernando Errázuriz, con una aparatosa y solemne ceremonia a la que asistieron los Ministros y altos funcionarios del Estado; el Primer Mandatario pronunció un corto discurso en el que felicitaba al país por el restablecimiento del orden constitucional y por la paz interna de que gozaba desde un año atrás y pedía la colaboración de los nuevos legisladores para cimentar esta obra; en seguida tomó la palabra el Ministro Portales y en un extenso mensaje dió cuenta de la marcha de la nueva Administración y del programa que el Ejecutivo se había trazado para el futuro. Refiriéndose a este mensaje, don Diego Barros Arana dice: "Este mensaje, de formas serias y moderadas, concebido sin vanidosa jactancia y sin exageraciones sobre los actos ejecutados por el Gobierno y además, parco en promesas, revelaba sin embargo, los beneficios alcanzados por un año de paz; hacia concebir la esperanza de los que debían alcanzarse más adelante y debió producir en todo el país una favorable impresión".

Desde la sala del Consulado (Biblioteca Nacional), la concurrencia se dirigió a la Catedral donde se cantó un solemne Te Deum, con lo que se puso fin a la ceremonia.

Como las elecciones de Congreso y de Presidente de la República se habían verificado casi conjuntamente, el Congreso Pleno se reunió al día siguiente, 2 de Junio, para hacer el escrutinio de esa elección y proclamar al Presidente y vice-Presidente elegidos; en conformidad a las prescripciones constitucionales fueron proclamados Presidente don Joaquín Prieto, por la unanimidad de los 207 electores y vice-Presidente don Diego Portales por 186 votos. El Ministro vice-Presidente renunció irrevocablemente.

De esta manera se encarriló de nuevo la República en el rodaje constitucional de que había salido por el movimiento revolucionario de 1829 que derrocó al Gobierno liberal y lo venció en los campos de Lircay.

Apenas instalado el nuevo Congreso tomó cuerpo dentro de sus miembros la idea, ya manifestada por sus líderes en la prensa, de reformar la Constitución del año 28, a cuyas principales disposiciones se culpaba de los trastornos sangrientos de que había sido víctima la República. Si bien casi la unanimidad de los chilenos, vencidos y vencedores, estaban de acuerdo en que la Constitución debía modificarse, la opinión pública general estaba dividida en el sentido de guardar para esta reforma, la fecha que la misma Constitución fijaba, — el año 1836, — o de proceder desde luego a esa reforma. Triunfó la última idea, sostenida enérgicamente por el senador por Santiago don Manuel José Gandarillas.

En efecto, con fecha 8 de Junio presentaba al Senado un proyecto de ley según el cual se formaría una gran Convención encargada de estudiar las reformas de la Constitución y de presentar el proyecto respectivo.

Esta Asamblea Constituyente sería compuesta de ocho miembros elegidos por el Congreso en votación secreta, pudiendo recaer la elección en individuos de cualquiera de las dos Cámaras o en otros extraños a ella.

El trabajo de revisión y reforma debía estar terminado en dos meses después de la instalación de las Asambleas.

En los debates de la Asamblea podrían tomar parte, sin voto, tres individuos en representación del Presidente de la República, del Senado y de la Cámara de Diputados

Durante las sesiones de la Asamblea Constituyente se cerrarían las Cámaras.

El Senado discutió este proyecto durante ocho sesiones oyendo previamente el informe de tres de sus miembros, uno de los cuales fué don Mariano Egaña, y por fin, el 21 de Junio aprobó el siguiente acuerdo:

"La Constitución Política de la Nación Chilena, promulgada el 6 de Agosto de 1828, necesita modificarse y alterarse. Al efecto, fórmese una Convención."

Desde la sesión siguiente, el Senado empezó a estudiar la forma de constituir esta Convención.

Egaña, que desde su regreso de Europa "había vuelto a adquirir el ascendiente a que lo hacían merecedor sus luces y su talento", creía que el plan propuesto por Gandarillas era defectuoso porque "una asamblea destinada al acto más importante de la vida social de un país, cual es el de rever, alterar y reformar la Constitución del Estado, necesitaba componerse de un número considerable de personas porque así se expresaría mejor la voluntad pública que por el solo órgano de ocho individuos que señalaba la proposición original".

Por otra parte, en esta asamblea, según Egaña, debían tener asiento no sólo los políticos y letrados sino también hombres de distintas ocupaciones, a fin de que estuviesen representados los distintos intereses. En consecuencia, propuso la siguiente modificación:

"A esta Convención se convocarán dieciseis de los diputados elegidos por el pueblo para la presente Cámara de Diputados.

Seis grandes funcionarios públicos en los distintos ramos de la Administración;

Cuatro literatos de reconocida sabiduría y patriotismo;

Dos eclesiásticos de notoria ilustración y patriotismo;

Cuatro grandes propietarios y agricultores;

Dos comerciantes de considerable crédito y giro; y

Dos mineros de crédito en esta profesión.

La designación de estos individuos podría recaer en congresales o en particulares, y debería ser hecha en Congreso Pleno, a pluralidad de votos. La Convención así organizada no podría discutir otro asunto que la reforma de la Constitución y una vez presentado el proyecto de reforma, se reuniría el Congreso para que le prestara juramento de obediencia.

La discusión de estas modificaciones al proyecto primitivo de Gandarillas apasionó los ánimos tanto en el Senado como en la prensa, adonde ocurrían los partidarios de uno y otro sistema para formar la opinión pública; puede afirmarse que éste fué uno de los periódicos más brillantes del periodismo político de Chile, donde descollaron y brillaron las plumas de Andrés Bello, Mariano Egaña, Manuel José Gandarillas, Joaquín Tocornal, Vicente Bustillos, J. Francisco Meneses, Juan de Dios Vial, etc., etc.

Por fin se terminó la discusión y fué aprobado el proyecto de Egaña en la sesión del Senado de 30 de Julio, pasando en seguida el proyecto a la Cámara de Diputados, donde se modificó la redacción del artículo referente a la composición de la Asamblea, en estos términos:

"A esta asamblea se convocarán dieciseis diputados elegidos por el pueblo para la presente Cámara de Diputados y veinte ciudadanos de reconocida probidad e ilustración".

La Cámara suprimió la calificación que se había hecho en el Senado.

Comunicada la ley al Poder Ejecutivo a mediados de Agosto, creyó el vice-Presidente Errázuriz que su promulgación correspondía hacerla al nuevo Presidente de la República don Joaquín Prieto, que debía asumir el mando supremo el 18 de Setiembre. Efectivamente, el Presidente Prieto y su Ministro del Interior don Ramón Errázuriz promulgaron el 1.o de Octubre de 1831, la ley que ordenaba constituir la gran Convención que tenía por único objeto la revisión, reforma y modificación o adición de la Constitución Política promulgada el 8 de Agosto de 1828.

Ocho días después se reunía solemnemente el Congreso, Pleno en los salones del Consulado y bajo la presidencia de don José Vicente Izquierdo, procedía a la designación de los miembros de la Asamblea Constituyente, según las disposiciones de la ley recién promulgada.

Verificada la votación para elegir primeramente a los dieciseis diputados pertenecientes al Congreso en funciones, resultaron elegidos los señores:

Don Joaquín Tocornal, don Manuel Camilo Vial, don Ramón Rengifo, don Miguel Fierro, don J. Manuel Astorga, don Vicente Bustillos, don Estanislao Arce, don J. Antonio Rosales, don Enrique Campino, don J. Manuel Carrasco don Juan de Dios Vial del Río don J. Francisco Larraín, don Santiago Echeverz, don Clemente Pérez, don José Puga y don Estanislao Portales.

Proclamados estos miembros, se siguió con la designación de los veinte ciudadanos "de conocida probidad e ilustración", resultando elegidos los siguientes:

Don Gaspar Marín, don Mariano Egaña, don Agustín Vial, don Fernando Elizalde, don Manuel Gandarillas, don Diego Arriarán, don J. Francisco Meneses, el Obispo de Cerán don Manuel Vicuña, don José María Rozas, don Vicente Izquierdo, don Juan Alcalde, don J. Miguel Irarrázaval, don F. Javier Errázuriz, don J. Raimundo del Río, don Diego Antonio Barros, don Juan de Dios Correa, don Angel Argüelles, don Ambrosio Aldunate, don José Antonio Huici y don Gabriel Tocornal.

Entre éstos había muchos que eran miembros del Senado y de la Cámara de Diputados, porque el cargo no era incompatible, según la misma ley.

Antes de clausurar sus sesiones, el Congreso había aprobado un ceremonial especial para la apertura de la Gran Convención: al acto debía asistir el Presidente de la República, sus Ministros y los altos empleados de la Administración, en igual forma que cuando se verifica la apertura de las sesiones ordinarias del Congreso. En este caso, el Presidente debía tomar a los Constituyentes el juramento especial cuya fórmula había fijado expresamente la ley que creó la Gran Convención.

A las doce del día Jueves 20 de Octubre de 1831 se encontraban reunidos en la sala del Consulado, que era la de sesiones del Senado, treinta y uno de los miembros de la Convención Constituyente y procedieron a elegir presidente y secretario provisionales, cuyos nombres no consignan los documentos que tenemos a la vista. Acto continuo se dió aviso al Presidente de la República para que concurriera a declarar instalada la Asamblea y a tomar el juramento a sus miembros.

De los convencionales sólo faltaron cinco, por ausencia o imposibilidad, y fueron los señores: Gaspar Marín, Santiago Echeverry, José M. Rosas, Juan Agustín Alcalde, Miguel Irarrázaval y J. de Dios Correa.

El Presidente fué recibido con el ceremonial acordado y ocupó su sitio en la Mesa. Se colocó al centro de ella el libro de los Santos Evangelios, y "prestaron, primero el señor Presidente provisorio y después de dos en dos los demás señores, el juramento dispuesto por el artículo 11 de la ley citada en los términos siguientes: Juro por Dios, Nuestro Señor, examinar la Constitución Política promulgada en 8 de Agosto de 1828 y si hallare conveniente su reforma o modificación, concurrir a hacerla según el dictamen de mi conciencia en los términos más oportunos para asegurar la paz y la tranquilidad del pueblo chileno. Si así no lo hiciera, Dios y la Patria me lo demanden".

Después de este acto, el Presi-

VENDO

$ 450,000. GRAN RESIDENCIA Y RENTA, en situación central.— Consta de una gran casa en bajos con salón, 2 salitas, escritorio, hall, comedor, galerías, 11 dormitorios, 4 piezas de baño, numerosas dependencias, patio, y otra gran casa en altos con salón, escritorio, hall, comedor, 8 dormitorios, 3 piezas de baño, 7 dependencias, terraza. Deuda Caja Hipotecaria.

$ 200,000. PROXIMA AL PARQUE FORESTAL.— Casa habitación moderna.— Consta de salón, escritorio, hall, comedor, 6 dormitorios, 4 piezas de baño, dependencias, parquets y bonitos decorados en las piezas de recibo. Entresuelo: departamento independientes, con 2 piezas, hall, pieza de baño, 3 dependencias, patio. Deuda Banco Hipotecario.

CARLOS OSSANDON B.

168 - BANDERA - 168

Espléndidas oportunidades

EN PROPIEDADES. — OFRECEMOS

EN BELLAVISTA, a pocos metros de dicha Avenida, con carros y nuevo pavimento a la puerta, 18.000 a 19,000 m2., con 250 metros de frente. Algunos edificios. Se ha vendido inmediato a esta propiedad, a $ 60 m2. **Precio: $ 210,000**, o sea poco más de $ 10 el metro.

EN SANTO DOMINGO, a 25 metros Bandera. Espléndida propiedad, 2,000 m2., con gran frente. Avaluada recientemente en $ 1.500,000, con $ 290,000 de deuda al Banco Hipotecario y buenos edificios, que con un gasto de $ 80,000, puede producir de un 15 a 20 por ciento, con seguridad. **Precio: $ 700,000, rebajado de $ 1.000,000.**

EN AVENIDA MATTA, entre San Isidro y Santa Rosa. Gran propiedad, 2,000 m2., con 26 metros de frente. Espléndido edificio de 3 pisos y subterráneo. **Precio: $ 200,000**, o sea $ 100 m2., edificado, aproximadamente.

Y EN MONJITAS (ex-Palacio Urmeneta). Sitios de $ 70,000 a $ 90,000, con grandes frentes. Planos en nuestra oficina.

ALEJANDRO GREENE CRUZAT

(Sección Propiedades Urbanas)

Oscar Greene Valverde y Jorge Guzmán Palacios

TEATINOS 86.— CASILLA 3722

dente de la República dirigió a la Sala la siguiente alocución:

"Señores: Reformar la gran Carta, es la obra destinada a vuestro saber; vais a registrar los derechos y los deberes no de un millón y medio de hombres que pueblan hoy a Chile, sino de las generaciones que deben formar algún día una gran Nación de Suramérica; y como pende de vosotros la dicha o la desgracia de los mortales más dignos, vais también a merecer la excecración o las bendiciones de todos los siglos. Concentrad todo vuestro amor patrio, fijaos en el estado y necesidades del precioso suelo que os vió nacer; recordad a cada momento que sois legisladores para Chile, y que el fin de las leyes es la ventura de los hombres y de los pueblos y no la ostentación de los principios; haceos y hacednos dichosos, y contad con las bendiciones del cielo y de los hombres".

Este breve discurso del Primer Magistrado fué contestado por el Presidente provisional de la Convención, con las palabras siguientes:

"Señor: La Gran Convención que acaba de recibir su existencia legal del Supremo Poder Ejecutivo, participa de los mismos sentimientos que V. E. ha manifestado en su honorable alocución. Conoce muy bien que la obra de reformar la Carta Constitucional de que la ha encargado la Nación, es la más ardua, la más interesante y la que va a decidir la suerte futura la República; pero en medio de la sorpresa que le causa la magnitud de la empresa, no teme asegurar que sus trabajos serán útiles y provechosos, si V. E. que ha tocado prácticamente los inconvenientes y vacíos del Código Fundamental en la marcha de la Administración, la ilustra con indicaciones oportunas usando para ello del artículo 15 de la ley a que debe su origen este cuerpo".

Terminado este discurso que se podría calificar de diminuto ante los que hoy se usan en el Congreso y en actos análogos o parecidos, el Presidente se retiró del recinto con el mismo ceremonial de su llegada, y la Gran Convención procedió a elegir presidente, vice-presidente y secretario definitivos, resultando elegidos don Joaquín Tocornal, por 25 votos; don Fernando Antonio Elizalde, por 24 votos, y don Juan Francisco Meneses, por 21 votos, respectivamente.

Por último, después de una ligera discusión, se adoptó como reglamento interno de la Asamblea, el de la Cámara de Diputados y se acordó empezar los trabajos desde el día siguiente.

Y se levantó la sesión.

La "Gran Convención" celebró sesiones los días 21, 24 y 25 de Octubre y en esta última designó una comisión para que estudiara las reformas que debían hacerse a la Constitución del 28 y para que formulara el proyecto respectivo, el cual debería repartirse impreso a los Constituyentes antes de convocar nuevamente a la Asamblea.

La comisión, elegida a pluralidad de votos, quedó compuesta por los señores don Agustín Vial Santelices, don Santiago Echeverz, don Manuel José Gandarillas, don Mariano Egaña, don Gabriel Tocornal, don Fernando A. Elizalde y don Juan Francisco Meneses. Esta comisión trabajó tesonera y firmemente durante un año entero y presentó por fin su proyecto con fecha 1.o de Octubre de 1832, con un voto disidente de don Mariano Egaña, que propuso una redacción diferente.

La Gran Convención entró a discutir el informe el 25 de Octubre y celebró OCHENTA SESIONES hasta dejar aprobada la Constitución que actualmente está en vigencia o en tela de juicio. La última sesión, en la cual quedó definitivamente revisada la Constitución llamada del 33, y que a la fecha cuenta 91 años, tiene fecha 17 de Mayo de 1833.

La gestación de nuestra Carta Fundamental duró en consecuencia un año y siete meses: desde el 20 de Octubre de 1831 al 17 de Mayo de 1833.

¿Cuánto va a durar la reforma que hoy se proyecta?

A. D. M.

EL MALESTAR BURSATIL

por ARTURO LAMARCA BELLO

La prohibición de transacciones en público

Por segunda vez en el año, la Bolsa de Comercio sufre una fuerte crujida que la obliga a tomar ciertas medidas de resguardo para evitar un derrumbe total de valores y corredores.

Los recursos en resguardo de sus intereses son generalmente los mismos: prohibición de las transacciones en público, exigencia del título al vendedor en descubierto y establecimiento de la botica, como llaman los corredores, la sala de transacciones privada para no ensangrentar la mala. Allí se improvisan precios convenientes a la medida de las fuerzas de cada uno y el engranaje de la mala sigue marchando hasta liquidarse amigablemente...

No hemos de censurar estos procedimientos arbitrarios, puesto que así lo exigen las circunstancias; pero sí es de lamentar que estos cracks continuos de la Bolsa no inspiren a sus dirigentes algunas medidas de previsión para evitar estos males en los momentos de bienestar y no tener que operar al enfermo en plena crisis.

Se ha querido excusar esta situación difícil de la Bolsa atribuyéndola a la situación anormal de nuestra política interna; pero a este respecto conviene poner las cosas en claro, para evitar futuros descalabros.

La baja de los papeles se debe en general, y antes que nada, a la baja del estaño y de la libra esterlina; pero esto no hubiera sido jamás un factor perturbador del mercado, si a esto no hubiera venido a agregarse la desvalorización precipitada de negocio de Salvador, cuyo motivo de baja no es otro que el no haber existido nunca un motivo de alza justificado verdaderamente.

A raíz del éxito alcanzado por este negocio, surgieron naturalmente muchos otros, sin valor justificado; pero con justas pretensiones ante el éxito magno alcanzado por la Sociedad de Salvador, comprado alrededor de $ 6 de las actuales acciones e inflado posteriormente hasta la increíble suma de 187 millones de pesos.

Con este motivo, naturalmente, muchos negocios crecieron, se valorizaron a la sombra de este monte fabuloso de entrañas de plata y estaño que ofrecía un mundo desconocido de riquezas nuevas, de un porvenir incalculable. Pero como sucede siempre, al caer el coloso imaginario, cayeron también todos los demás bastardos prohijados con el mismo barro plomizo de Salvador; y fué así como se despejó el horizonte engañoso, mostrándonos una vez más la gran verdad de aquel sabio consejo que advierte que, "de las cosas más seguras, la más segura es dudar."

Desgraciadamente, nuestra mentalidad latina y sub-tropical, rara vez sabe recoger el fruto de la experiencia, y al poco tiempo del desastre, ciertos especuladores volvieron a caer en las mismas andadas, con igual inconciencia e increíble fe.

De ahí que el deber de la Bolsa está en tener y exigir ciertas declaraciones garantidas de los balances de aquellas compañías cuyos valores se transan en bolsa para según eso, permitir o reprimir las alzas injustificadas, las que quedarían desvirtuadas oficialmente; o en caso contrario, exigir una garantía del 60 por ciento de su valor sobre la tarifa ordinaria. Por otra parte, toda postergación mayor de un centavo, por peso, o sea más del 26 por ciento, debería ser acompañada de una fuerte garantía para reprimir a la vez la compra de valores sin responsabilidad suficiente.

Es de esperar que este último temporal haga buscar a los actuales dirigentes de la Bolsa, una orientación más acertada para evitar nuevas y más peligrosas marejadas.

A. L. B.

Señoras
DUEÑAS DE CASA

que veláis por la salud de vuestros Deudos, DESCONFIAD de los Almaceneros poco escrupulosos que os ofrecen ACEITE BETUS más barato, pretextando recibirlo en barriles!! Estos malos comerciantes faltan a la verdad y procuran engañaros, vendiéndoos una mercadería de inferior calidad y dañina. Tened presente que el ACEITE BETUS sólo viene en botellas, con la marca ESTRELLA, bien conocida.

SALAZAR & NEY
Unicos Representantes
Arturo Prat N.o 219
SANTIAGO

NOTAS POLITICAS

EL CENTRO DEMOCRATA DE SANTIAGO ANTE LA SITUACION ACTUAL

EXPOSICION DEL PRESIDENTE DEL CENTRO

Diversas instituciones sociales y políticas han hecho pronunciamiento sobre su manera de apreciar el movimiento político-militar iniciado el 5 de los corrientes.

Sobre la actitud del Centro Demócrata de Santiago, su Presidente, don Serafín Soto Rodríguez, hace la exposición que sigue:

"La determinación del rol que a las diversas instituciones y ciudadanos corresponde adoptar ante el presente momento de la vida nacional, puede, a juicio nuestro, resolverse dentro de las siguientes soluciones:

I.—O se está al lado del movimiento militar en sus propósitos de regeneración institucional política y administrativa;

II.—O se está contra el movimiento armado, para resguardar las normas de republicanismo y libertad que han informado el desenvolvimiento de nuestra nacionalidad; y

III.—O se permanece ajeno a los acontecimientos, dejándolos hacer y dejándoles pasar.

"Por lo que respecta al Centro que presido dos miras fundamentales preocupan la atención de sus componentes: su acción externa frente al movimiento y su actitud frente a la obra de vigorización y mejoramiento del Partido a que lógicamente deberá llegarse y a lo que la juventud debe cooperar con el mayor tesón.

ACTITUD GENERAL

"En cuanto a lo primero no puedo exponer el pensamiento que en la actualidad predomine en el conjunto general de los trescientos y más afiliados activos de la institución y solamente puedo expresar mi sentir particular personal, sintetizado, desde el primer momento en la siguiente moción que las asambleas resolverán.

"El Centro Demócrata de Santiago considerando los acontecimientos ocurridos desde el 5 de Setiembre hasta hoy, afirma:

I.—Que la honda crisis moral y política, sobre la cual la juventud demócrata llamó la atención en sus asambleas y Congresos, radicada en el Parlamento Nacional y representada por una enorme proporción de políticos sin ideales, capacidad, moralidad, ni disciplina, requería una fuerza extraña que fuese a sacudirla en nombre de los altos y permanentes intereses de la colectividad y de la patria;

II.—Que dividida la familia obrera, cuyas huestes compactas y conducidas por dirigentes de corazón y de cerebro, constituirían en Chile una poderosa fuerza purificadora, y debilitada también esa otra fuerza juvenil y estudiosa que ha sido luminoso faro espiritual en diversas manifestaciones de nuestra vida nacional, sólo una fuerza colectiva quedaba para la restauración de nuestro pasado de probidad y de civismo: la de las instituciones armadas de la República; y

III.—Que en estas condiciones, fatalmente, había de producirse lo que la democracia, desde el punto de vista de sus principios no puede preconizar: la intromisión de las fuerzas armadas en los poderes directivos del país; pero que tampoco debe combatir en homenaje a los sagrados principios de grandeza nacional que en el caso actual la han determinado y en el que debemos ver actuar no tanto a los miembros de un Ejército sino a los hijos comunes de una patria.

Por tanto, el Centro Demócrata de Santiago, acuerda declarar:

"Que mientras el presente movimiento camine sin desviaciones por la ruta de regeneración y de justicia que han señalado ante el país sus conductores, las clases laboriosas—en cuyos hombros gravita el porvenir de nuevas generaciones que se debaten en la miseria, la explotación y la ignorancia, más los anacronismos del desgobierno, el latifundio y el agio—tienen el deber de acompañar la cruzada del Ejército y de la Marina en estas horas de reconstrucción y de prueba para la República."

"Opto, en consecuencia, por la primera solución: fortalecer más y más los propósitos de regeneración pública y de progreso institucional que constituyen el alma mater del movimiento militar, revolucionario en sus formas y de salvación nacional en sus proyecciones, a que estamos asistiendo. Precisamente puede significar la salvación de aquellos principios de republicanismo y moralidad que en medio de nuestra vorágine política iban naufragando.

"No debemos, por otra parte, detenernos a considerar de dónde nace el movimiento, sino sus fines, su naturaleza y consecuencias posibles. Bien pueden partir movimientos como el actual de una burguesía neta y siempre deben contar con el calor y el apoyo del pueblo explotado y sufriente; tal el caso de la revolución francesa. Una extremada atención del proletariado puede derivarlo de las conquistas que probablemente le deparan estos acontecimientos, conquistas que irán en beneficio total de la República.

ACTITUD INTERNA

"El segundo deber de la democracia, y especialmente de sus elementos jóvenes, es atender a la obra de vigorización y purificación de las filas. Es la tarea que abordarán, de seguro, todos los Partidos.

"El Centro tendrá, por este capítulo, una intensa labor.

"Cooperar a que se infiltre en los [illegible] interna del Partido, y a la supresión de las prácticas de grupos, que malogran y empequeñecen la acción de los organismos oficiales, desde los Clubs y Comitées, siguiendo por las Agrupaciones y Directorio General, hasta llegar con todo su cortejo de nefastas consecuencias, hasta las representaciones municipal y parlamentaria del Partido.

"Cooperar a que se infiltre en los núcleos democráticos un real espíritu de acción y progreso, mediante la honrada difusión de la doctrina y educación de las masas.

"Cooperar a que los cuerpos jefes de la democracia tengan en Santiago un Hogar común, que sea la verdadera Casa del Pueblo, como asimismo prensa demócrata que nos permita orientar día a día el pensamiento liberador de nuestros hermanos a través de la República.

"Pero para la realización de este programa nos parece necesario que de una vez por todas rompa el Partido las ligaduras que lo atan y corroen, que no continúe pendiente de Ministerios, combinaciones, ni granjerías, en una palabra que viva electoral y políticamente libre, unido sólo a las fuerzas trabajadoras, que son nuestra cuna. Estas son nuestras aspiraciones de ayer y de hoy.

SERAFIN SOTO R.

DIRECTORIO GENERAL DEMOCRATA

Anoche celebró sesión ordinaria el Directorio General Demócrata, a fin de considerar la situación del partido ante los hechos ocurridos.

Al iniciarse la sesión el director señor Cifuentes, hizo indicación para que las sesiones fueran públicas, con lo cual se evitarían las suspicacias que despiertan el darles a estas reuniones un carácter secreto. Después de algún debate, esta indicación fué aprobada por unanimidad.

Enseguida se entró a considerar la situación política, acordándose lanzar un manifiesto a todo el país, en el cual se expondrá la actitud del partido en los momentos presentes.

Sobre este particular se leyeron los manifiestos presentados a la consideración del directorio, por los señores Guillermo Bañados y Juan Pradenas Muñoz. Varios de los directores asistentes a esta sesión, expresaron su opinión y dando a conocer las ideas que según ellos debiera contener este manifiesto.

Se puso término a este debate, nombrándose una comisión formada por los señores Robinson Paredes, Doctor Landa, Escobar y Carvallo, Pedro Fajardo y Aquiles Concha. Esta comisión presentará en la próxima sesión del Martes, un manifiesto que será sometido a la aprobación del directorio.

COMITE EJECUTIVO DEL PARTIDO

El señor Escobar y Carvallo formuló indicación para que se nombrara un Comité Ejecutivo del Partido, mientras subsista el actual estado de cosas. Esta idea fué combatida por diferentes directores, entre ellos los señores Guillermo Bañados, Luis Planells, y Cifuentes. A indicación de este último la indicación fué retirada por su autor.

Finalmente se trataron diversos asuntos de carácter interno, quedando algunos de ellos pendientes. Se nombró una comisión para que se traslade a Cauquenes, a petición de la Agrupación de ese pueblo, a fin de subsanar algunas dificultades.

Junta Ejecutiva Conservadora

Este organismo directivo del partido Conservador, está citado a sesión ordinaria, para hoy a la hora de costumbre.

PARTIDO POPULAR

CONSEJO EJECUTIVO.— En la última sesión del Consejo Ejecutivo presidido por el presidente señor Artigas y con asistencia de los señores Cisternas, Roco, Aránguiz, Godoy Casimiro, Biets y Naranjo.

Se dió cuenta de varias comunicaciones de los correligionarios de provincias aplaudiendo especialmente el voto aprobado frente al actual Gobierno y prestando su adhesión.

También se dió cuenta de algunos proyectos llegados a la Mesa conteniendo ideas de carácter moral para que se agreguen al Memorial que el Partido está preparando para presentar a la Excma. Junta de Gobierno y los que tienden especialmente a poner vallas a los ciudadanos ineptos o inmorales para llegar al Parlamento, ya que los legisladores deben ser ciudadanos probos, competentes y una ejemplar actuación, tanto pública como privada.

LA CONVENCION DEL PARTIDO RADICAL

Ayer se reunió el Comité Ejecutivo del Partido Radical y consideró diversos asuntos de carácter interno.

Se cambiaron ideas extensamente sobre la realización de la próxima Convención de Chillán, y se acordó fijar los días 18, 19 y 20 del mes de Noviembre para que ella se verifique.

En seguida se trató lo referente al nombramiento de los delegados a esta Convención, resolviéndose que las asambleas han de remitir la elección de dichos delegados antes del 15 de Octubre, a la Secretaría de la Junta Central.

PARTIDO RADICAL

CENTRO DE PROPAGANDA RADICAL "RIGOBERTO SOTO RENGIFO". —(Comuna de Yungay).— Ayer se efectuó la sesión a que había sido citada esta colectividad política con el objeto de elegir nueva Mesa Directiva.

Recogida la votación, dió el siguiente resultado:

Presidente, don Carlos Garfias Aravena.

Primer vice, don Guillermo Araneda D.

Segundo vice, don Florián Sánchez.

Secretario, don Emilio Araneda.
Pro-secretario, don Luis Izquierdo G.

Tesorero, don Luis Escobar D.

Además, se acordó designar presidente honorario del Centro a don Carlos Coggiola y vice-presidente honorario a don Domingo Arturo Garfias y citar para el Domingo próximo con el objeto de seguir ocupándose de los últimos acontecimientos militares.

Ya quedan pocas horas...
Nuestras ofertas de menaje, Sanitarios y Tapicería tocan a su fin.
Es Ud. jefe de hogar?:-no deje pasar esta oportunidad
REBAJA CASI GENERAL DE PRECIOS

EN MENAJE:
SERVICIOS DE MEDIA PORCELANA Y LOZA

	$
JUEGOS para mesa, de semi - porcelana inglesa, decorados finos y con filetes dorados, compuestos de 83 piezas; el juego, desde	225.00
JUEGOS para mesa, de loza inglesa extra fuerte, decorados en colores rosa, azul o verde; el juego de 83 piezas, a	204.00
SERVICIOS para espárragos o alcachofas, en loza fina decorada, compuestos de: 1 fuente, 1 salsera y 12 platos; el juego	48.00
SERVICIOS para frutilla, fresas, cerezas, nísperos y toda fruta pequeña, compuestos de: 1 plato perforado, con patitas; 1 plato grande y 12 platos; el juego, a $ 27.00 y	24.00

LOZA SUELTA

	$
PLATOS extendidos de loza Johnson Bros, con espiga, cada uno	1.60
PLATOS hondos, de loza Johnson Bros, con espiga, cada uno	1.75
PLATOS postre, de loza Johnson Bros, con espiga, cada uno	1.40
TAZAS desayuno, de loza Johnson Bros, con espiga, cada una	2.00
TAZAS para té, de loza Johnson Bros, con espiga, cada una	1.65
TAZAS para café, de loza Johnson Bros, con espiga, cada una	1.45

Además, todas las clases y modelos de otras Tazas y Platos, a precios de gran ocasión.

JUEGOS PARA LAVATORIO

	$
SERVICIO para lavatorio, en loza decorada con flores rosadas, compuestos de 6 piezas; el juego	66.00
LOS MISMOS, en color blanco, 6 piezas, a	43.50
JUEGOS para lavatorio de fierro enlozado, importado, extra, forma y decorado nuevo: 1 jarro, 1 lavatorio, 1 recipiente, 1 bacinica con tapa, 1 escobillera y 1 jabonera; el juego	117.00

ARTICULOS IMPORTADOS PARA COCINA

	$
CACEROLAS hondas, de fierro enlozado, marrón, con tapa, cada una, desde	4.50
CACEROLAS bajas, de fierro enlozado marrón, sin tapa, cada una, desde	2.70
OLLAS combadas, fierro enlozado marrón, con tapa, cada una	7.50
PAILITAS para huevos, enlozado marrón, cada una	2.70
FONDOS, hervidores para leche, Jarros, Baños María, Coladores, Asaderas, Sartenes, Cucharones, Espumaderas, etc., etc.	
COLADORES para caldo, rejilla de alambre, cada uno	2.10
CUCHILLOS para pelar papas, zanahorias, etc., cada uno	0.40
ABRE - LATAS, muy sólido, cada uno	1.20

CRISTALERIA

	$
SALERITOS de vidrio facetado, cada uno	0.60
COPAS para agua o vino, cada una	0.55

CUBIERTOS Y PLAQUES

	$
CUCHARAS o Tenedores de Alpaca, para mesa, cada uno	2.65
CUCHARAS o Tenedores de Alpaca, para postre, cada uno	2.30
CUCHARITAS para té, de Alpaca, cada una	1.40
CUCHILLOS para mesa, mango de hueso blanco, cada uno	3.40
CUCHILLOS para postre, mango de hueso blanco, cada uno	2.75

NIQUELADOS

	$
CAFETERAS filtro de bronce niquelado, importadas, para 6 tazas, a	23.40
TETERAS para agua, de bronce niquelado, importadas, 1 1/2 litro, a $ 34.50; para 1 litro, a	29.40

EN TAPICERIA:

	$
FLECOS para cortinas, ofrecemos un enorme surtido; el metro, desde	1.80
CORDONES para adornos, gran variedad de colores; el metro, desde	0.90
ASPILLERA de gran fantasía y lisas, ancho 130 centímetros, para carpetas de mesa y cortinados; el metro, desde	6.60
CRETONAS doble ancho, gran variedad de gustos; el metro, desde	5.70
VISILLOS de punto y de tela blanca, bordados a máquina, ofrecemos un completo surtido; el par, desde	5.70
BRINES con guarda floreada, para confeccionar cortinas, ancho 125 centímetros; el metro	5.40
PISOS alfombra, tripe cortado, para bajada de cama, gran variedad de dibujos y colores, desde	16.05
TAPICES para muebles, ancho 130 centímetros, ofrecemos el más completo surtido; el metro, desde	22.50

Papeles pintados
ESTENSO Y VARIADO SURTIDO
EL ROLLO desde $ 1.10

EN SANITARIOS:

	$
BAÑOS ingleses de la conocida marca "Doulton", con llaves, desagüe y rebalse de bronce niquelado, a	495.00
CALENTADORES a gas para baño, fabricación inglesa "Ewart", en cobre pulido, de mucha caloría y muy económico, a	330.00
LAVATORIOS murales, loza inglesa blanca, de 64 por 46 centímetros, completos, llaves para agua fría y caliente, desagüe y pitón de bronce niquelado, a	144.30
LAVATORIOS pedestal de loza inglesa, con sus correspondientes llaves para agua fría y caliente, desagüe y pitón de bronce niquelado, a	264.30
BIDET de loza inglesa blanca, con llave para agua fría y caliente, desagüe y pitón de bronce niquelado, a	188.90
EXCUSADOS silenciosos, de loza inglesa blanca, taza y estanque de loza, asiento doble barnizado, accesorios de bronce, a	325.90
TAZAS para excusados, de loza inglesa, "Medicus", reforzados, trampa "S", interior blanca, a	63.00
EXCUSADOS corrientes con taza amarilla, estanque de 18 litros, asiento y demás complementos, a	129.40
URINARIOS murales de loza inglesa blanca, a	42.00

VARIOS

	$
REPISAS de cristal, con soportes de bronce niquelado, para piezas de baño, cada una	17.50
PORTA - PAPEL higiénico, para rollos, a	2.70
ESPONJERAS para colocar en el baño, a	2.70
JABONERAS para colocar en el baño, a	1.80
GANCHOS para cuarto de baño, a	0.60
PILAS secas de la mejor fabricación europea, para timbres y baterías, a	4.50
GANCHOS eléctricos de 1 luz, a	13.50
FAROLES eléctricos, de metal oscuro, con calreles de cristal, desde	45.00
LAMPARAS eléctricas de 3 luces, con sus correspondientes tulipas de cristal, desde	81.00
PLAFONIERS eléctrico bronce y cristal cortado,	19.50

Gath & Chaves Ltd.

Viña San Pedro
(J. G. Correa Albano)
Es la marca mas acreditada

LABORATORIO CLINICO
DEL
Dr. Leonidas Corona T.
Delicias 868 — Teléfono 2480
Reacción Wassermann. Sección química. Sección de Bacteriología.
AUTOVACUNAS
Tratamiento de la bronquitis crónica.

SE VENDE
De ocasión, por enfermedad de su dueño, un Bar Restaurant bien instalado y con buena clientela. Inmejorable situación.— Barrio Puerto.
E. B.— CASILLA 3206
VALPARAISO

ESMALTES
para
MUEBLES
DECORACIONES
TINAS de BAÑO
CARRUAJES
SANITARIOS
FIERRO, etc
NIPON LACK

EN LA EMBAJADA DE EE. UU.—El Embajador de los Estados Unidos ofreció un almuerzo ayer en la Embajada. Los convidados fueron: Exmo. señor Hector Charmanne, Ministro de Bélgica, y señora; Exmo. señor Carlos Hultgren, Ministro de Suecia; Exmo. señor José E. Lefebre, Ministro de Panamá; Exmo. señor J. des Longchamps-Deville, Ministro de Francia y señora; señor don Ricardo Crespo Ordoñez, Encargado de Negocios del Ecuador; señor Figueira de Mello, Primer Secretario de la Embajada Brasileña, y señora Figueira de Mello; señora doña Enriqueta Vergara de Scroggie; señor Ottavio de Peppo, Primer Secretario de la Embajada Italiana; señorita Lucy Scroggie Vergara; señoritas Adriana y Carmen Vergara Blanco; señorita Yolanda Pra Balmaceda; señorita Isabel Montt Pinto; señor Peñaherrera; Mr. L. L. Winslow, Primer Secretario de la Embajada Americana, y señora y Mr. Gustave Pabst, hijo, Tercer Secretario de la Embajada Americana.

EN LA DIPLOMACIA.—En la combinación transandina de ayer tarde se dirigió a Buenos Aires el Ministro de México, Exmo. señor Carlos Trejo Lerdo de Tejada, acompañado de su familia.

En la estación fueron despedidos los distinguidos viajeros por numerosas familias de nuestra sociedad y por numerosos miembros del Cuerpo Diplomático.

MATRIMONIO.—El lunes 22 a las 4 p. m. en casa de la novia se efectuó el matrimonio del señor Laureano Cifuentes G. con la señorita Mauricia Hudson Encina.

Fueron padrinos por parte del novio don Arsenio Cifuentes E. y doña Consuelo G. de Cifuentes, y por parte de la novia don Luis Barrientos del Sol y doña Beatriz E. de Barrientos.

En la ceremonia civil fueron testigos por parte del novio don Amador Fuenzalida, Dr. don Guillermo Lermanda, Dr. don José Santos González y don Abraham Arias P. y por parte de la novia don Luis Barrientos del Sol, don Manuel Soager, don José Mirelis y don Cupertino Encina.

—El Juebes dieciocho del presente, a las 3 P. M., se efectuó privadamente, en casa de la novia, el matrimonio de la señorita Dominga Inostroza Saldías, con el señor Santiago Jaramillo Pizarro. Sirvieron de padrinos, en el matrimonio religioso, los señores Dr. José S. González y señora Aída R. de González y el Dr. Manuel Avilés y señora Ester B. de Avilés.

Testigos en el matrimonio civil, fueron los señores José V. Herrera, Juan Duprat, Pedro Bamonde y Crescencio Inostroza. Los recién casados partieron a Valparaíso.

—Ha quedado concertado el matrimonio de la señorita Orfelia Lecaros con el señor Raúl Galdames Olivares. Hizo la visita de estilo don Lorenzo Galdames.

DON ARTURO ALESSANDRI Y FAMILIA PARTEN MAÑANA A EUROPA.—

Mañana se embarcarán en Buenos Aires con destino a España, el señor don Arturo Alessandri y señora Rosa Ester Rodríguez de Alessandri, acompañados de sus hijos Jorge, Eduardo y Mario Alessandri Rodríguez.

En la semana próxima regresarán a Chile el señor Arturo Scroggier y señora Marta Alessandri de Scroggier y don Fernando Alessandri y señora Olga Lyon de Alessandri.

MATRIMONIO.— Ha quedado concertado el matrimonio de la señorita Orfelia Lecaros Lecaros con el señor Raúl Galdames Olivares. Hizo la visita de estilo don Lorenzo Galdames.

VIAJEROS.—Hoy se dirigirán a su fundo en Mulchén, don José Miguel de la Jara y señora.

—Al mismo punto don René de la Jara.

—De Valparaíso han llegado don Juan de Dios Romo, señora Carmela García de Romo y su hijo Romeo.

—Se encuentra en Valparaíso la familia Orrego Astaburuaga.

—En el mismo punto se encuentra la familia Astaburuaga Lyon.

A BORDO DEL "ORCOMA".—Entre los pasajeros que arribaron hoy a Valparaíso de regreso de Europa, a bordo del "Orcoma", anotamos a los siguientes señores: Arturo Astaburuaga y señora; señor José Bernales y señora; Mr. and Mrs. Frederick Fox y familia; mayor Juan Negrete y señora; Mr. and Mrs. H. Rudolphy y familia, Mr. W. Towers; señor Jorge Silva.

MATRIMONIO CONCERTADO—Se ha concertado el matrimonio de la señorita Sofía Aldunate Errázuriz con el señor Enrique Vergara Barros.

CLUB DE SEÑORAS.—Esta tarde a las 6.30 se celebra en el club de Señoras la asamblea general a la que invita la Condesa de Pacci para dar cuenta de su labor desarrollada en el interior.

La señorita Eva Pacci recitará una ave maría compuesta por el señor Felipe Bueno, compositor argentino.

Pueden asistir las personas que lo deseen.

NACIMIENTO.—Ha venido al mundo una hijita del señor Carlos Tapia Roco y de la señora Olivia Pérez de Arce de Tapia.

EL HERMOSO PASEO DE HOY.—Los miembros del Bando de Piedad de Chile han organizado para hoy un paseo a la quinta de don Marcial Martínez de Ferrari que está ubicada en San Bernardo y en la cual los socios de esta conocida institución festejarán con ropa y golosinas a los niños pobres de San Bernardo.

Al paseo de hoy concurrirán entre otros los siguientes señores: el presidente de la institución señor Meléndez y los socios Carlos Cotapos Errázuriz, Rodolfo Robinson, Juan Robinson, Raul y Emilio Undurraga, Gustavo y Carlos Berendique, Hernán Illanes, Marcelo Líbano, Orlando Espinoza, Jorge Godoy Montt, Maximiliano Roldán, Alfredo Grez Irarrázaval, Joaquín Luco, David Martínez, Emilio Prado Le-Fort, Alejandro Prado, Jorge Lobos, Guido Fazzini, René Tromben, Raul Poblete, Juan Barahona, Joaquín Molina García Moreno, Raul Jiliet, José Torres Fernández, Gustavo Merlet, Oscar Raby, Víctor y Luis Villalobos, Jaime Rodríguez Ortúzar, Alberto Cavero, Simón Castro, Omar Araya, Gastón y Armando Cummings, Alberto Líbano, Enrique Rodríguez, Ricardo Estévez, Tomás Roa, Alfonso Muñoz Rodríguez, Pastor Román Larraín, José y Julio Echavarría, Roberto Bonafoz, Emilio Nitard, Raul Varas, Osvaldo Flores, Miguel Vergara Huneeus, Ricardo Puelma, Alfonso y Horacio Rivera, Omer Huet, David Méndez, Enrique Burgos, Carlos Minoletti, Raul Jiroz, Vinicio Frigerio, Daneff y Aloff Ulloa, Carlos Jiroz, Jorge y Manuel Bennet, Federico y Armando Vargas, Leopoldo Castro, Ernesto Illánez Edwards, Carlos Shiwisky, Manuel Gallo, Luis Reyes, Hernán Reyes, Ernesto Ceballos, Ismael Rengifo, Guillermo Campos, Jorge Avalos, Hernán y Gustavo Silva, Angel Rodríguez, Mario Vallejos, Manuel Mateheu, Gabriel y Leopoldo Vega, Roberto Cruz Fernández, Benjamín Olivares, Raul Ruiz Correa, Enzo Minoletti, Sergio Rodríguez y varios otros.

Los socios deben reunirse a las 8 en la secretaría, Ahumada 27, para tomar los carros especiales a San Bernardo.

CONCIERTO SINFONICO.— Gran interés ha despertado en nuestros círculos artísticos y sociales, el anuncio del gran concierto sinfónico que ofrecerán el próximo Viernes 26, en el Teatro Municipal, los aplaudidos artistas Juan Casanova Vicuña y Armando Palacios.

El señor Juan Casanova se presenta por primera vez ante el público después de haber efectuado una gira por Europa donde alcanzó grandes éxitos.

Este concierto encierra un programa que llenará justamente la atención del público por tratarse de obras modernas que son desconocidas entre nostros.

Señora Elsa M. de Astaburuaga, esposa de don Arturo Astaburuaga Lyon, que hoy llegará procedente de Europa

EN ESTA ÉPOCA DE CALORES
NO HAY ALIMENTO QUE SUPERE AL
"DRYCO"
El único similar a la leche materna
En venta en todas las boticas.

Alumbrese con lamparillas
"PHILIPS"
Las que dan Mejor Luz con mayor economía
En venta en todas las Casas del ramo
Importadores: MORRISON & Co. - Santiago

MADRES
LOS NIÑOS DEBILES DEBEN TOMAR
RECALCINE
EL MAS PODEROSO DE LOS TONICOS
SE VENDE EN TODAS LAS BOTICAS
RECOMENDADO POR PROFESORES Y MEDICOS EMINENTES

AUDICION WAGNER EN EL TEAROOM.—Las distinguidas familias de nuestra sociedad podrán recrearse durante la tarde de hoy en el salón de té de Gath y Chaves con un selectísimo programa del gran maestro Wagner.

He aquí el programa de música:

Primera parte

1.—Tanhauser (Marcha).
2.—Siegmund's Liebeslied (Walkiria).
3.—El Buque Fantasma (Fantasía).
4.—Preludio del primer acto (Lohengrin).
5.—Parsifal (Fantasía).

Segunda parte

1.—Die Meistersinger von Núrnberg (Vorspiel).
2.—Siegfried (Fantasía).
3.—Incantesimo del fuoco (Walkiria).
4.—Traume.
5.—Preludio del tercer acto (Lohengrin).

ENFERMOS. - Guarda cama la señora Felicitas Neuhans de Aguirre.

IN-MEMORIAM.—En el templo San Francisco se dirá mañana, a las 9 A. M., una misa por el descanso del alma de la señora Ester Rojas de Escuti.

BENEFICIO.— Circula la siguiente invitación:

Los que suscriben tienn el agrado de invitar a usted a una función de biógrafo en el Teatro Splendid el Miércoles 1o de Octubre a las 6.30 P. M a beneficio de los niños pobres de la Parroquia de la Estampa.

De usted A. S. S. S.

Inés Covarrubias Valdés, Marta Bascuñán Pérez, Luz Mena Baeza, María Valdés Larraín, Victoria Hurtado Echenique, Paulina y Graciela Riesco Undurraga, María Gabriela y Berta Valdés Fernandez, Mercedes Mena [illegible]. Elena Lazaeta, Clemencia Bascuñán Pérez, Ana Silva Echenique Domínguez, Amelia Valdés Hurtado, Elena Silva, Olivia Pérez Valdés, María Angela Ochagavía Hurtado, Elena González Echenique, Rita Errázuriz Vial, Irene Luco, Elvira Larraín Echeverría.

"HACIA EL IDEAL".—Ha aparecido el número de Setiembre de este interesante órgano de las Jóvenes católicas de Chile.

Trae el siguiente sumario: Editorial; La bibioteca de los centros; ante el censo de las socias; Intención del mes; El amor a la Patria, por Jacinto Benavente; Primavera, por Martínez Sierra; Dos anécdotas de S. S. el Papa Pío IX; Bodas de plata sacerdotales; María Santísima, por Shadoro; Una fiesta, por Julia Pineda Ríos; Impresiones, por Mireija; El día de primera comunión, por Theresa; Literatura; Versos de Teresa Sánchez Lira; El padre y la hija, cuento de Eduardo Marquina; Estemos siempre alegres, por P. Bastide; Desde París; Crónica de la Asociación; Fundaciones de Agosto: Freire, Gorbea, Loncoche, Machalí, Doñihue, Traiguén, Lavaderos de San José, Miraflores, Paine y Chillán Viejo, y un centro en Santiago; Cocina: quince recetas de queques para el te.

Valor de la suscrición: tres pesos al año. Administración, Santo Domingo 1274. Las socias la reciben gratis.

BAUTIZO.—Ha sido bautizado Luis Max Puelma Bunster, hijo del señor Luis Puelma Prieto y de la señora Lily Bunster de Puelma.

—Ha sido bautizado en la parroquia de San Lázaro, Jorge Guillermo Alvarez Agüero.

Fueron padrinos don Guillermo Agüero D. y la señora Sara Briones de Agüero.

CASA RESIDENCIAL EXTRANJERA
Alvarez 710, Viña del Mar, frente Estación, ofrece lujosos departamentos y dormitorios con pensión de primer orden, para familias o caballeros. Baños y todo confort.

¡Encantadora! dice siempre el espejo cuando usa Vd. los POLVOS del HAREM

GARAGE DANES
Av. Irarrázaval 1515
Cuenta con mecánico competente diplomado en Inglaterra. Se garantiza la pronta y perfecta ejecución de los trabajos en toda marca de autos. Se buscan autos accidentados.
ENRIQUE NIELSEN
INGENIERO MECANICO
Teléfono Inglés 141 Santa Elena
Casilla 3333

Se ARRIENDA
EN VALPARAISO
casa grande amoblada o sin muebles, en buena situación en calle Victoria.
Tratar: Victoria 1240
VALPARAISO

MEDIAS y CALCETINES DE SEDA E HILO desde $ 2.90
4 pares por 10 pesos.
AGUSTINAS 1064
PELETERIA POLO SUD

TEATRO MUNICIPAL
HOY EN 24a FUNCION DE ABONO
TURNO PAR
Ultima representación de
LORELEY
Director: Maestro BERRETTONI
Interpretes:
CORUCCI, ROTONDI, VITULLI, MORELLI, ALSINA.
Proximamente: Funciones Vespertinas de Comedia Lírica por Angeles Otein y Armando Crabbé.
Próxima Semana: Concierto del famoso Quinteto Hispania.

MAISON RACHEL
ESTADO 252
Rebaja de precios en trajes seda tres piezas, abrigos de Primavera, vestidos espumilla y sombreros modelos.

Proteja su casa contra la acción del tiempo
RED LION
PINTURAS
BLANCO DE ZINC
VERDE-NEGRO-AZUL
COLORADO
PINTURAS
BLANCA DE ALBAYALDE
PIEDRA PARA BLOQUES
Y AMARILLA
ERRAZURIZ SIMPSON & Cía. Ltda.

CASA CENTRAL
compuesta de 12 piezas, hall, galería, dependencias, muy asoleada, arriéndase para el 1.º Octubre, SANTO DOMINGO N.º 1219.
Tratar:
ESTADO 250
OFICINA 1

¿Sufre Vd.?
Insomnios, neuralgias? Tiene usted pesadez de cabeza? ¿Su reposo es incompleto? — Duerma tranquilo, recupere sus fuerzas, tomando
NEVRINE
En las BOTICAS

COMPRA
Joyas, brillantes, platino, oro hasta 10 pesos el gramo. Dentaduras usadas rotas con o sin oro
Franco B
San Diego [illegible]

DOS GRANDES DIAS
EN
CASA Mc ROSTIE
Ahumada 274
Entre Agustinas y Huérfanos
Casilla 834-Teléfono 37
Colosales Rebajas

CONFECCIONES

VESTIDOS
De espumilla de seda con adornos y bordados chinescos de insuperable calidad, elegantes y variados modelos de última moda
Desde $ 150

VESTIDOS
Confeccionados en Crepé Marrocain de seda y charmeuse de alta calidad, gran variedad de elegantes modelos últimos estilos.
$ 290

VESTIDOS
De espumilla de seda y Crepé Marrocain estampado en todos colores, modelos muy variados y de gran moda
Desde $ 98

MEDIAS de rica seda con costura y en todos colores, par . . . . $
MEDIAS de finisima seda con costura y en gran variedad de colores, talón muy reforzado, par . . . . $ 10.90

MEDIAS

MEDIAS
De seda calidad extra con costura y en 20 colores de moda
Par $ 4.80

MEDIAS de 1|2 hilo con costura y todos colores, artículo muy durable, par $ 3.75
MEDIAS de hilo marca "Monito", con costura y en todos colores, par . . . . . $ 3.95
MEDIAS de hilo muy transparentes con flecha calada y con costura, todos colores, par . . . . $ 6.90

GUANTES
GUANTES cortos de luto en gran variedad de colores, par . . . . $ 6.50
GUANTES de cabritilla marca "Crona", fabricados por "Perrin y Cía." París, par $ 17.90
GUANTES mosqueteros marca "Perrin y Cía.", todos colores y tamaños, par . . $ 39.90

CONFECCIONES

TRAJES SASTRE
Confeccionados en popelina francesa con forro de seda, todos colores y variados modelos en diferentes estilos
Desde $ 190

TRAJES SASTRE
De género, malla, enhuinchados con huincha de seda, todos colores y variados modelos muy elegantes y de gran moda
$ 190

TRAJES SASTRE
De tres piezas, con bata y paletó, confeccionados en popelina de pura lana y crepé Marrocain, modelos importados
$ 350

LAS NOVEDADES INGLESAS AHUMADA 27

INFORMACIONES CABLEGRAFICAS DEL EXTERIOR

DE NUESTROS CORRESPONSALES ESPECIALES VIA EASTERN Y ALL AMERICA CABLES INC. Y DE "THE UNITED PRESS". LOS ORIGINALES DE TODOS LOS CABLEGRAMAS QUE SE INSERTAN EN ESTA SECCION ESTAN A DISPOSICION DEL PUBLICO EN ESTA IMPRENTA

En la Quinta Asamblea de la Liga de las Naciones

GINEBRA, 23.— El representante del Japón, en la Quinta Asamblea de la Liga de las Naciones, anunció que como no había recibido instrucciones de Tokio, se veía obligado a formular accidentalmente reservas, respecto de la actitud del Japón ante el protocolo de arbitraje, seguridad y desarme. U. P.)

BERLIN. 23.— Se anuncia que el Gabinete, reunido hoy, habría decidido entrar a la Liga de las Naciones, fundándose en que hay importantes cuestiones pendientes, como ser la del Saar, de la protección a las minorías, el cumplimiento del control militar, etc., que para ser satisfactoriamente resueltas, necesitan la cooperación de Alemania.— (U. P.)

GINEBRA, 23. — La Quinta Asamblea de la Liga de las Naciones ha aceptado la proposición francesa para fundar en París un Instituto Internacional de Cooperación Intelectual.— (U. P.)

Berlín, 23.— En la importante sesión celebrada hoy por el gabinete, se trató de la entrada de Alemania a la Liga de las Naciones.

Pronunciaron discursos favorables a su ingreso, Streseman y Marx. Este declaró que el doctor Nansen, le había prometido que su entrada podría ser tratada en una sesión especial que celebraría la Liga en Diciembre o Enero, pues, actualmente, sería difícil y acaso imposible dejar finiquitado este asunto. (U. P.)

WASHINGTON, 23.—Mientras se espera la invitación oficial a Estados Unidos para que entre a formar parte de la liga, como también a la Conferencia de Desarme, Mr. Hughes rehusa dar la menor indicación sobre la actitud de los Estados Unidos ante dichas negociaciones internacionales.

Se cree que la invitación llegará antes que termine la actual administración. (U. P.)

EL GABINETE ALEMAN DECIDIO PEDIR EL INGRESO DE ALEMANIA A LA LIGA

Satisfacción que causa la decisión del Gobierno de Berlín, entre los miembros de las delegaciones.

(Correspondencia cablegráfica de Henry Wood, especial para "La Nación")

GINEBRA, 23. — El anuncio de la decisión de Alemania de entrar a la Liga de las Naciones ha causado una franca satisfacción entre los miembros de todas las delegaciones, aún entre los franceses.

Se admite que Europa y la Liga ganarían con su ingreso, desde luego, porque el momento no puede ser más oportuno, ya que Alemania con su ingreso a la Liga, se haría parte en la discusión sobre las cuestiones del arbitraje, la seguridad y el desarme. El protocolo sobre estas materias contaría con la aprobación de Alemania, ya que ella se encuentra desarmada y no ganaría ni perdería nada aceptándolo.

Por otra parte, aceptando el arbitraje obligatorio para dilucidar las diferencias que ocurran entre las potencias, existiría mucha seguridad en Europa.

Se espera que se apurarán los trámites para la admisión de Alemania con el objeto referido. Se cree que será discutida por los miembros del Consejo y que ya se está estudiando entre las Cancillerías de Berlín, Londres y París; de suerte que es de suponer que alcance a comparecer a las actuales sesiones de la Asamblea.

Francia se ha declarado abiertamente partidaria del ingreso de Alemania a la Liga, pero trata de demorar su entrada para que llegue en las mismas condiciones en que han entrado todos los países.

La mayoría de las delegaciones, sin embargo, prefieren su entrada inmediata a la Asamblea, la cual ha decidido prorrogar sus sesiones hasta mediados de la semana próxima para lograr la aprobación del protocolo sobre el arbitraje, la seguridad y el desarme. — **Wood.** — (U. P.)

BERLIN, 23.—Una comunicación oficial del Gabinete, anuncia que el Gabinete es partidario unánimemente de la entrada de Alemania a la Liga, y que ha expresado sus decididos propósitos en este sentido.

Se estima que el desarme y el trabajo pacífico de las potencias requieren como factor indispensable la presencia de Alemania en la Liga, pues la cooperación de esta nación, podrá hacerse efectiva siempre que se le den los derechos de las otras potencias.

Se cree también que las discusiones de la Conferencia de Londres, han hecho ganar terreno a la causa de Alemania ante los países aliados, por cuanto quedó demostrado que las discusiones sobre reparaciones dejaban de manifiesto que se podía llegar a acuerdos de importancia entre Alemania y las potencias aliadas.

Las bases mismas de los acuerdos de Londres, servirán para dar a Alemania las garantías necesarias en el Consejo de la Liga, y para asegurarle allí una posición justa y conveniente. (U. P.)

BERLIN, 23.—Flash Bulletin. —El Gabinete alemán, en su sesión de hoy, decidió pedir, cuanto antes, la incorporación de Alemania a la Liga de las Naciones.

La sesión de Gabinete se verificó a las 11 A. M. Se formularon tres proposiciones respecto de la entrada de Alemania a la Liga, la primera se refería al ingreso inmediato a la Liga; la segunda si solamente se preparaba Alemania para ingresar a la Liga, esperando un momento más oportuno, para presentar su demanda; y la tercera, si se postergaba indefinidamente la petición de ingreso.

La primera de las fórmulas fué la que obtuvo mayoría. El Gabinete también se pronunció respecto de la petición que se hará en el sentido de que Alemania obtenga un asiento en el Consejo de la Liga, y que se le trate como a una gran potencia, dentro de las disposiciones que rigen a la Liga y al Consejo.—(U. P.)

LA DELEGACION CHILENA CELEBRO EL 18 DE SETIEMBRE CON UN BANQUETE

El Presidente de la Asamblea, señor Motta, señaló las virtudes cívicas de Chile

(Correspondencia cablegráfica de Ramón de Franch, especial para "La Nación")

GINEBRA, 23.—La delegación de Chile ofreció un gran banquete en celebración del aniversario de la independencia de ese país, al cual concurrieron los jefes de todas las delegaciones a la asamblea, el secretario general de la Liga, sir Eric Drummond, el cuerpo consular, todos acompañados de sus esposas.

El jefe de la delegación chilena, doctor Enrique Villegas, saludó a los representantes de la mayoría de las potencias del mundo y les agradeció su asistencia, con lo cual habían dado un testimonio de simpatía a su país.

"En esta ocasión solemne, agregó, me complazco en afirmar el entusiasmo con que Chile sigue la evolución de la paz y de la solidaridad universal.

"Esta obra responde enteramente al espíritu de nuestros pueblos y gobierno, siempre animados de esos mismos sentimientos, no solamente respecto de las repúblicas hermanas y la madre patria España, sino también respecto de todos los países que han aportado al nuestro su cultura, su ciencia, su inmigración y su ayuda económica, contribuyendo así de una manera tangible y eficaz al desarrollo del progreso de mi patria, encaminándola en la ruta que seguramente la conducirá a más altos destinos.

"Inspirado en esos sentimientos, levanto mi copa por la felicidad y el progreso constante de todas las naciones que representáis tan dignamente en el seno de esta asamblea, de sus soberanos y jefes de Estado y también en honor del presidente de la asamblea, señor Motta, que colabora en la causa de la humanidad, con tanto talento y fervor como emplea en sus funciones de hombre de Estado del admirable país del cual somos huéspedes".

El señor Motta elogió a la raza latina y a las repúblicas hispanas, señalando las virtudes cívicas de Chile.

Ensalzó también la eficaz colaboración a la Liga de los Estados sudamericanos, haciendo una sentida alusión a aquellas grandes repúblicas de América que permanecen todavía alejadas de la Liga, pero cuyo acercamiento auguró para una fecha próxima.

Dió término el señor Motta a su discurso brindando por la prosperidad de Chile.

La fiesta resultó brillantísima y fué un acto de confraternidad internacional.—Ramón de Franch.

ITALIA

ROMA, 23.— **El premier Mussolini** ha consultado al Comisario de Inmigración por qué las Compañías de Navegación italiana exigían a los emigrantes que zarpaban hacia América, casi el doble de lo que exigen a los pasajeros que viajan de América a Italia.— (U. P.)

ROMA, 23.— **Informan de Venecia que la Conferencia Ferroviaria** se inaugurará el Miércoles. Se propone dicha Conferencia establecer mutuas facilidades con los comerciantes que hacen sus negocios con la plaza de Venecia, del Norte de Europa o de Italia al Norte de Europa.

Participarán en dicha Conferencia delegados de Italia, Austria, Baviera, Yugoeslavia, Checoeslovaquia, Suiza, Noruega, Suecia y Dinamarca.— (U. P.)

ESPAÑA

MADRID 23—**Parte de la prensa portuguesa** realiza una campaña anti-española, singularmente contra el ejército de Africa. Los diarios de Badajos protestan contra la confabulación fraguada para deshonrar a España y al ejército, ante el pueblo portugues y los países extranjeros. (U. P.)

SANCHEZ GUERRA Y LA REINA

MADRID, 23. — Varios periódicos han publicado la noticia de que el ex-presidente del consejo de ministros señor Sánchez Guerra, cumplimento a la reina madre doña María Cristina, en el palacio de Miramar.

Efectivamente fué así; pero también cumplimentó a la reina Victoria, que fué quien le llamó. En las carreras efectuadas recientemente en el Hipódromo de San Sebastián, el público advirtió que la reina Victoria envió un mensagero al referido ex-presidente, el que se apresuró a acudir a la tribuna regia, en donde conversó con la soberana durante media hora.

Estos días se han realizado en Madrid ciertas entrevistas, que no llegan al conocimiento del público, pero que se comentan con interés en determinados círculos, atribuyéndoles importancia. (U. P.)

EL LITIGIO TURCO - BRITANICO SOBRE LA FRONTERA DE TURQUIA

El punto de vista turco

GINEBRA, 23.— El Consejo de la Liga de las Naciones se reunirá a fines de la semana para tomar conocimiento del memorándum del Gobierno de Angora, relativo al litigio turco-británico sobre la frontera entre Turquía e Irak, litigio que se dejó pendiente en la Conferencia de Lausana, para que se realizara un arreglo directo entre las partes interesadas, y, en el caso de que no se llegara a un acuerdo, someterlo a la consideración de la Liga.

Fithi Bey, presidente de la Asamblea Nacional de Turquía y jefe de la delegación que vino expresamente para tratar la cuestión de Mosul, asistirá a esa reunión del Consejo para explicar el punto de vista turco, el cual puede resumirse en los puntos siguientes:

1.o La cuestión en litigio entre ambos Gobiernos, es saber si el Vilayeto de Mosul será mantenido bajo la soberanía turca o anexado al Estado de Irak.

2.o Si todas las consideraciones etnográficas, políticas, históricas, geográficas, económicas y estratégicas exigen el mantenimiento de la soberanía de Turquía.

3.o Si el Gobierno británico admite la mayoría de los turcos y curdos sobre los árabes, y cuáles constituyen la minoría mínima, según las estadísticas turcas.

4.o Si el principal argumento invocado por el Gobierno británico, pidiendo la anexión de Mosul a Irak, es la voluntad que se atribuye a la población de separarse de Turquía.

5.o Si a pesar de la evidencia de los documentos tanto británicos como turcos, que prueban que una inmensa parte de la población no desea la anexión a Irak, el Gobierno británico insiste en que la tendencia de la población es separarse de Turquía, insistiendo por su parte Turquía en la tesis contraria, lo que produce una divergencia que exige recurrir a un medio de comprobación equitativo, éste no debe ser otro que la consulta popular.

6.o Si, consecuentemente, la frontera de Turquía e Irak, comprendiendo a Mosul, debe determinarse mediante un plebiscito efectuado con garantías que aseguren la libertad del voto.

Los lectores recordarán el fracaso de las recientes negociaciones directas anglo-turcas en Constantinopla, en virtud de lo cual el asunto fué traído a Ginebra. Los ingleses rehusan el plebiscito, arguyendo que es impracticable, en vista de la incultura de los turcos que los hace incapaces de expresar su libre voluntad.

Fithi Bey, que acaba de hablarme sobre el asunto, protesta airado de la afirmación británica y me dijo: "Daremos al pueblo una papeleta roja y una papeleta blanca, y nadie pensará ser tan salvaje que no distinga los dos colores".

El representante turco contará en Ginebra con el apoyo de los franceses.— (U. P.)

EL RAID DEL AVIADOR ZANNI

El Gobierno chino le niega un permiso

ZANNI A PUNTO DE MORIR AHOGADO

HONG-KONG 24 Flash bulletin).—El aviador Zanni estuvo a punto de perecer ahogado, hoy, a consecuencia de un choque que sufrió su aeroplano, en la bahía, al buscar campo de aterrizaje.

Fué recogido casi exhausto.

A pesar de este accidente, Zanni cree poder partir en dirección a Foo-Chow el Jueves próximo.—(U. P.)

SHANGAI 23. — El Cónsul argentino, señor del Carril, recibió una comunicación, en la cual se le anuncia que no se autorizará el vuelo del mayor Zanni, debido a los peligros de la guerra que se está desarrollando en el país.

Se teme que el aviador argentino, no atienda a esas advertencias y se resuelva proseguir el viaje.

La reanudación del raid del mayor Zanni, ha vuelto a ser la nota de actualidad en todos los círculos. Los órganos informativos de Buenos Aires, rivalizan para informar detalladamente al público, sobre la magna prueba. Las redacciones de los diarios vuelven a ser continuamente visitadas por las numerosas personas que desean seguir paso a paso el desarrollo del raid aéreo del mundo. (U. P.)

WASHINGTON, 23.— La reanudación del vuelo de circunvalación mundial, por el piloto argentino Pedro Zanni, ha sido muy aplaudida en esta capital, especialmente porque la impresión que prevalecía era la de que había abandonado el vuelo, después de su accidente en la Indochina.

Las órdenes que se habían impartido a los guarda-costas y veleros que trafican por el Pacífico, a la altura del archipiélago de las Aleutas, han sido reiteradas, de suerte que han iniciado sus labores de patrullar las aguas de las Aleutas.— (U. P.)

SHANGAI 23. — (Flash Bulletin). — **Las autoridades militares chinas**, negaron el permiso solicitado por el aviador argentino, Pedro Zanni, para que vuele sobre la región de Shanghai.

Zanni ignora los fundamentos de al negativa. (U. P.)

LONDRES, 23.—**Sobre la decisión de Lu-Yung-Siang** de no permitir al aviador Zanni que aterrice en Shangai, "The Evening News" dice que tal prohibición, es probablemente sólo un gesto, con la pretensión de demostrar la autoridad que posee en Shangai, la cual debe de ser oscurísima.— (U. P.)

ARGENTINA

BUENOS AIRES 23.—**El Gobierno envió al Congreso un mensaje** con un proyecto de ley relativo a la representación parlamentaria, en conformidad a la población, en vista del aumento de ella, según el censo de 1920.

Se elegirán delegados de diputados en proporción de uno por cada cuociente de nueve mil habitantes, o fracción que no baje de dieciséis mil quinientos.

Los delegados tendrán voz; pero no voto.—(Especial).

LA SITUACION DEL NUNCIO SE HARIA INSOSTENIBLE

BUENOS AIRES, 23.—El asunto del arzobispado de Buenos Aires ha preocupado otra vez a la opinión pública, con motivo de la interpelación de ayer en el Senado al canciller señor Gallardo.

Los diarios de la tarde de hoy se ocupan extensamente de los entretelones de este oscuro asunto y censuran al Nuncio Apostólico, Beda Cardinale. Reconocen que su situación es insostenible, después de los cargos que se le han hecho ayer en el Senado.

La opinión general de los diarios induce al prelado a abandonar el país.

El Senado siguió ocupándose hoy de esta cuestión. Prosiguió la discusión particular de la minuta que establece que el Nuncio no es persona grata al gobierno.

Tras largo debate se resolvió que la minuta pasara a la comisión de asuntos constitucionales a fin de que se proceda a estudiarla detenidamente.—(Especial).

BUENOS AIRES, 23.—La Cámara de Diputados considera la cuestión de la intervención en la provincia de Mendoza.—(U. P.)

LA PRIMERA COMISION APRUEBA UNA RESOLUCION SOBRE CODIFICACION DEL DERECHO INTERNACIONAL

Los delegados recuerdan que la iniciativa nació en las Conferencias Panamericanas

(Correspondencia cablegráfica de Ramón de Franch, especial para "La Nación")

GINEBRA, 23.— La primera comisión adoptó una interesante resolución sobre la codificación del Derecho Internacional.

El delegado belga, M. Rolin, relator de la sub-comisión, estudió el asunto y recordó que en América, especialmente, fué donde la idea de la codificación nació y encontró entusiasta apoyo, y así en la última Conferencia Panamericana se decidió proceder a la codificación racional, metódica y completa del Derecho Internacional.

M. Rolin dijo que la Liga de las Naciones encontraría grandes dificultades si quisiera intentar una obra tan considerable, y que puede solamente pensar en encomendar a algunos juristas la preparación, en dos o tres años, de un Código de Derecho Internacional Público y de un Código de Derecho Internacional privado.

Terminó diciendo que todo el mundo está de acuerdo en querer la transformación progresiva del Derecho Internacional actual, teórico e incierto, en un derecho escrito y preciso, transformación que se impone todavía más, desde la creación de la Corte Internacional de Justicia de La Haya.

El delegado de Colombia, señor Urrutia, aprovechando la alusión de M. Rolin acerca de la iniciativa de los Estados americanos para la codificación del Derecho, señaló que esa iniciativa constituye un gran título de honor para esos Estados y que preocupa a todos los Gobiernos de América del Norte y del Sur.

Explicó también cuánto se había hecho en la Conferencia de Santiago sobre esto.

Terminado su discurso, fué presentada la siguiente resolución, que fué aprobada:

"La Asamblea ruega al Consejo convocar a un comité de peritos, los cuales, después de consultar a las instituciones más autorizadas que se consagran al estudio del Derecho Internacional, tendrán la misión de establecer, en una lista provisional, las materias de Derecho Internacional, cuya resolución, por la vía de la inteligencia internacional, parecería la más deseable y realizable, y después de comunicar dicha lista a los miembros de la Liga, estudiar las contestaciones y redactar un informe dirigido al Consejo, sobre las cuestiones que hayan obtenido el grado de madurez suficiente, indicando también el procedimiento que debería seguirse para la preparación de las conferencias eventuales para la resolución de esas cuestiones".— **RAMON DE FRANCH.**

ALEMANIA

DESCUBRIMIENTO DE UN NUEVO COMETA

HEILDERBER, 23.—El Observatorio astronómico descubrió el 15 de Setiembre un nuevo cometa, en el 7.o grado, cerca de la estrella 52 de Berenike. (P. U.)

ENTUSIASMO POR ASEGURAR EL VIAJE DEL "Z. R. 3"

LONDRES, 23.—En los círculos financieros se anuncia que son numerosas las órdenes que se han recibido en Londres de compañía de seguros continentales, para asegurar el viaje del Z. R. 3, en su crucero por el Atlántico y las farifas que se ofrecen, fluctúan entre un cinco y un diez por ciento.

Se ha manifestado que el vuelo del referido dirigible ha sido postergado hasta la primavera que de llevarse a efecto el crucero en la primavera, el premio del seguro sería le cincuenta mil dólares.

Los aseguradores británicos, según se ha informado, se encuentran satisfechísimos de que los mercados norteamericanos carezcan de entusiasmo, y nó pueden conseguir una proporción alta para el riesgo y ventura, lo cual ha animado a los aseguradores británicos a tal punto que varias compañías de las más importantes han llegado a formar un Lloyd para este efecto. Esta organización central de aseguradores se ha formado exclusivamente para indemnizar cualquier riesgo del Z R 3, asegurando, aún cuando haya negligencia de parte de la oficialidad y de la tripulación del dirigible. (U. P.)

PARA JARDINES

OFRECEMOS A PRECIOS CONVENIENTES
MANGUERAS de todas clases
PITONES de bronce
REGADORES de abanico para prados
SEGADORAS a mano para prados
Y PULVERIZADORES especiales para desinfección de árboles.

DEPTO. DE MERCADERIAS DE
MORRISON & Cía.
SANTIAGO

RADIO

No pida a ciegas "RECEPTORES"; fíjese bien en la marca de fábrica. Nosotros tenemos stock de las mejores marcas conocidas, como Gilfillen, Mitchell, Atwater Kent, Fada, Radio-Corporation, etc. Si desea algo bueno, pida cotización a

Oscar Spoerer y Cía.

Distribuidores de ERRAZURIZ, SIMPSON y Cía.-Casilla 7560
BANDERA Núm. 24

LA CALVICIE
CURELA CON EL FAMOSO
ESPECIFICO BOLIVIANO BENGURIA
Dr. RAFAEL BENGURIA B. — MONED

CLAVES TELEGRAFICA

Transmita sus mensajes telegráficos en forma privada y económica, empleando algunas de las siguientes CLAVES de uso universal:

A B C, 5. edición, español e inglés
A B C, 6. edición inglés.
BENTLEY, español o inglés.
LIEBER, español o inglés.
WESTERN-UNION
y otras

UNICOS AGENTES
CURPHEY y Cía., Ltda.
SANTIAGO, AHUMADA, ESQUINA AGUSTINAS.— VALPARAISO, BLANCO 637

PRINCESITA
LA MAS DELICADA Y HERMOSA CANCION CANTADA
—POR—
TITO SCHIPA
LLEGO EN DISCOS "VICTOR" DOBLE SELLO ROJO, Y TRAE EN SU REVERSO OTRA PRECIOSA CANCION
GRANADINAS

Entre otras NOVEDADES recomendamos los siguientes:

933.—	ADIOS TRIGUEÑA.	MIGUEL FLETA
	MI TIERRA...	MIGUEL FLETA
929.—	QUIREME MUCHO.	TITO SCHIPA
	A LA ORILLA DE UN PALMAR..	TITO SCHIPA
582.—	EL CELOSO..	EMILIO DE GOGORZA
	LINDA MIA.	EMILIO DE GOGORZA
322.—	EL RELICARIO.	TITTA RUFFO
	QUERIDA...	TITTA RUFFO
580.—	LA SEVILLANA.	EMILIO DE GOGORZA
	TERESITA MIA..	EMILIO DE GOGORZA

y otros que no enumeramos y son de gran atracción

Curphey & Cía. Ltda.
SANTIAGO: AHUMADA, ESQ. AGUSTINAS.
VALPARAISO: ESMERALDA 99 Y BLANCO 637

INFORMACIONES CABLEGRAFICAS DEL EXTERIOR

DE NUESTROS CORRESPONSALES ESPECIALES VIA EASTERN Y ALL AMERICA CABLES INC. Y DE "THE UNITED PRES". LOS ORIGINALES DE TODOS LOS CABLEGRAMAS QUE SE INSERTAN EN ESTA SECCION ESTAN A DISPOSICION DEL PUBLICO EN ESTA IMPRENTA

DON ARTURO ALESSANDRI PARTE MAÑANA A EUROPA

Entrevistas de "La Prensa" de Buenos Aires a don Emiliano Figueroa Larraín y a don Pedro Aguirre Cerda

(Correspondencia cablegráfica de Luis María Alvarez, especial para "La Nación")

BUENOS AIRES, 23.—El ex-Presidente de Chile, don Arturo Alessandri, partirá pasado mañana a Europa. Hoy en la tarde se despidió del jefe de la Cancillería, señor Gallardo, a quien agradeció las atenciones que se le han dispensado durante su estada en territorio argentino.

El señor Alessandri se despedirá mañana del Presidente de la República.

"La Prensa" publica dos reportajes hechos al enviado confidencial, don Emiliano Figueroa Larraín, y al ex-Ministro del Interior, don Pedro Aguirre Cerda, quienes llegaron ayer a Buenos Aires.

El representante del Gobierno chileno expresó que traía una carta del Ministro de Relaciones, don Carlos Aldunate Solar, para el canciller argentino.

Expresó al corresponsal de "La Prensa", que cuando conversara con el doctor Gallardo le expondría el verdadero significado de los sucesos ocurridos en la capital chilena, le daría a conocer su importancia, la orientación de las personas que gobiernan el país, etc., haciéndole una exposición real de los acontecimientos. Dijo que el Gobierno chileno esperaba del argentino su reconocimiento.

"He venido a Buenos Aires—agregó el señor Figueroa—deseoso de mostrar la verdad de todo lo que ha pasado en mi patria. Y lo hago gustoso. Quiero a la Argentina como a mi segunda patria y he deplorado ver que a través de las referencias que llegaban de allá aquí, no se comprendía el exacto significado del movimiento de Santiago. Este no es un movimiento militar; es un movimiento de la opinión pública apoyado por los militares. La prueba de ella está en la actual composición del Gobierno."

Hizo a continuación, el señor Figueroa, un elogio de los hombres de Gobierno, añadiendo que eran personas de capacidad. "Si esto fuera—dijo—como se ha llegado a decir, una asonada militar, si primara la opinión militar en el Gobierno, esas personas no habrían aceptado las carteras. Las deliberaciones del Gabinete se hacen en reuniones que celebran sus nueve miembros y en ellas predomina un ambiente democrático y justiciero."

Opina el señor Figueroa Larraín que lo ocurrido en Chile es un producto del anormal estado administrativo y que agravó la situación, haciéndola intolerable, el Parlamento. Dijo que la opinión pública no podía aceptar este estado de cosas y que para bien del país, con el apoyo de los militares, hizo lo que correspondía."

El enviado confidencial de Chile, declaró, finalmente:

"Ahora todo ha vuelto a la normalidad. Confío en que los hombres del Gobierno llevarán al país por buen camino."

Don Pedro Aguirre Cerda, dijo al redactor de "La Prensa", entre otras cosas:

"Fué aquello inesperado y no se crea que contó el movimiento militar con el auspicio de la opinión pública. De una mínima parte de la opinión pública, sí, pero mal podía ser un movimiento de opinión el que se hace con la fuerza y el poder de las bayonetas. No había, por otra parte, el descrédito administrativo que ahora se pretende mostrar. Los legisladores despacharon en diversas comisiones proyectos importantes, como el presupuesto, el empréstito, la ley de los empleados, las leyes sociales, etc. ¿Qué no era todo lo normal que se quería el funcionamiento de las dos Cámaras? Cierto, pero esto ocurre en todas partes del mundo. Yo deseo que se me cite una sola ley votada en beneficio de los políticos, para los intereses de los políticos. El mentado proyecto de la dieta parlamentaria ha sido tomado como piedra de escándalo para esta cuestión. ¿No existe acaso convertido en ley en los países más civilizados, como la única forma de obtener la representación verdaderamente democrática? Los únicos que llegaban al Parlamento chileno, debido a la carencia de dietas, eran los hombres de posición; los privilegiados de la fortuna.

El señor Aguirre Cerda agregó al corresponsal de "La Prensa":

"No deseo opinar acerca del origen y finalidad del movimiento, pues no quiero nuevas perturbaciones en la opinión de mi patria."

Expuso que antes de su partida había inducido a sus correligionarios del Partido Radical, a poco de producirse el cambio de Gobierno, a tener calma a esperar el desarrollo de los sucesos.

También antes de partir les pidió que nombraran una comisión investigadora, que puntualizara, expusiera e indicara a los culpables de alguna irregularidad administrativa.

"Se quiere en estos momentos—declaró finalmente el señor Aguirre Cerda—encontrar actos deshonestos en la obra administrativa del Presidente Alessandri. Sólo un ignorante de la función pública y de la labor administrativa, puede hacer tales cargos. Nadie comprobará una irregularidad, pues el suyo, fué el más honesto y el más honrado de los Gobiernos."—Alvarez.—(Especial).

Bushell & Barroilhet

SUCESORES DE BUSHELL & Co

ESTABLECIDOS EN 1874

ACEPTAN REPRESENTACIONES DE FABRICAS Y PRODUCTOS NACIONALES

Prat 222 — VALPARAISO — Casilla 166

CAJA REJISTRADORA ST. LOUIS

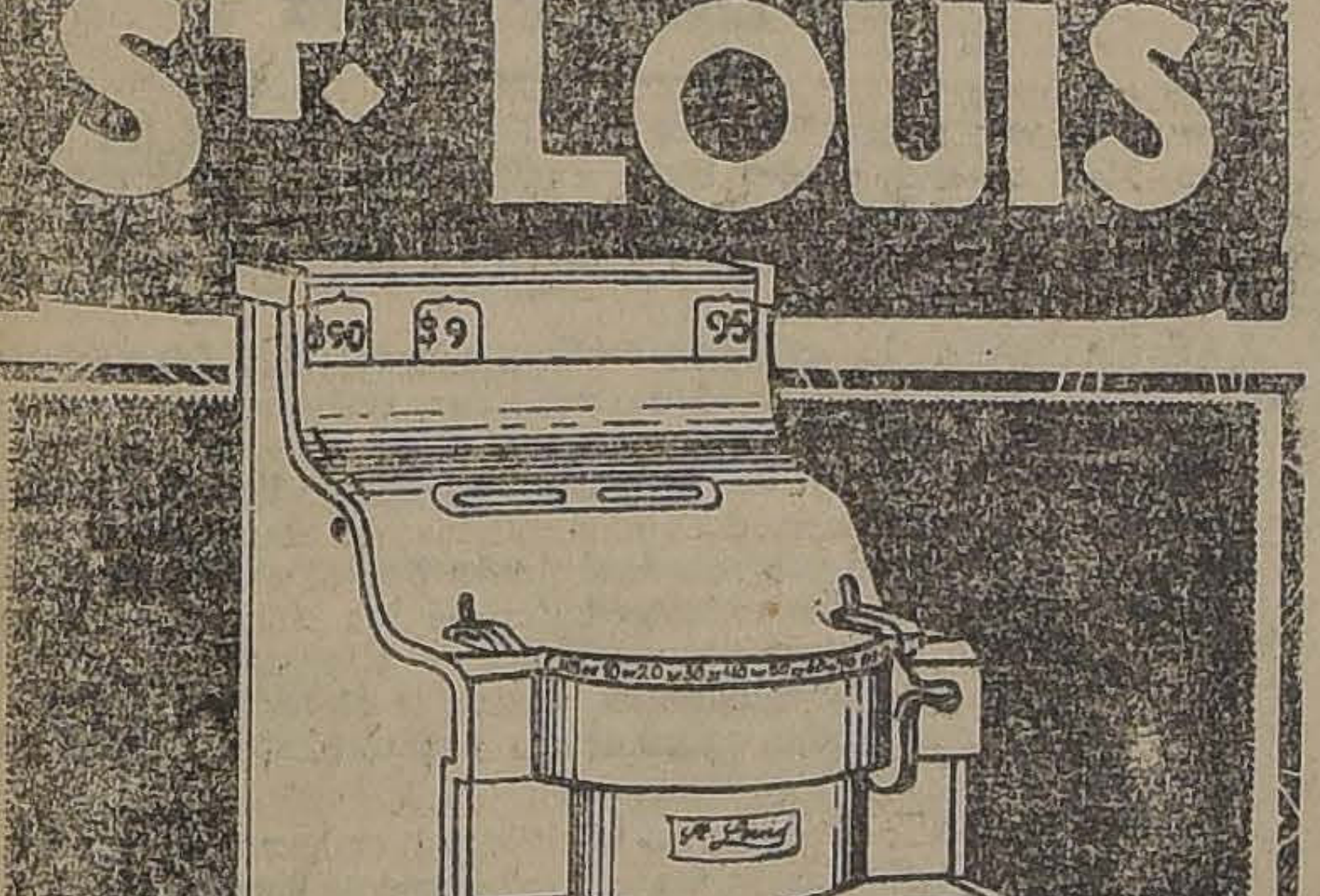

CON $480.-

Al contado y diez mensualidades de $ 192 puede Ud. dar mayor impulso y comodidad a su negocio.

FÖLSCH y Cía.
Casilla 3757 Agustinas 1074

GRAN BRETAÑA

LLEGADA DE UN PERSONAJE EGIPCIO

LONDRES, 23.— Zaghloul Pashá llegó hoy a Londres procedente de París. Su viaje tiene por objeto conferencias con Mr. Mac Donald, respecto del problema de Sudán y sobre la abolición del protectorado de Egipto.

Acompaña al personaje egipcio en su viaje a Londres, su esposa, quien es conocida en Egipto con el nombre de "Juana de Arco".—(U. P.)

LONDRES, 23.—**Comunican de Trebizonda que los bolsheviques** han concentrado a sesenta mil hombres en Botum, y que la revuelta de Georgia ha sido sofocada definitivamente.

Las tropas de Georgia se han retirado a las montañas, pero cinco mil hombres se encuentran ahora resistiendo en Poti cerca del mar negro. (U. P.)

BORIS DE BULGARIA HABRIA SIDO ASESINADO

LONDRES, 23.—Noticias no confirmadas procedentes de Milán anuncian que el rey Boris de Bulgaria fué asesinado, según informaciones de los diarios de Belgrado.—(U. P.)

OCASION

Industria maderera nueva y casi única en el país, de mucho porvenir, en ciudad del centro del país, se vende en condiciones muy favorables por no poderla atender más su dueño. Por más pormenores dirigirse a

"INDUSTRIA"

CASILLA 720. VALPARAISO

MARRUECOS

COMUNICADO OFICIAL SOBRE LAS OPERACIONES

MADRID, 23.— Un comunicado oficial de Marruecos, informa que en la zona oriental, una harca amiga, estableció una emboscada en Ezib Midar, apresando dos indígenas, sus armamentos y dos vacas.

La misma emboscada sostuvo un inmenso fuego con el enemigo, matando a uno y recojiendo un cadáver, armamento y una carta con documentos. Se supone que el muerto proceda de la zona francesa.

Las cabilas de Beni Tuzin y Tensamen, han traído muchos rebeldes heridos de los combates de Xauen, donde los indígenas se encuentran deprimidos.

En la zona occidental, en el sector de Mexer, se evacuaron las posiciones de Merino Soldevilla en Dar Mestaf. Al retirarse la artillería se entabló un combate, pero el enemigo fué acosado por la retaguardia.

En el sector de Larache, Margaret y Tefer, al hacerse la aguada, los españoles fueron atacados por el enemigo, emboscado. Un batallón de León, y una harca amiga, repelieron la agresión. Los rebeldes huyeron, abandonando cuatro muertos y dos heridos graves. Se hizo un prisionero y se recojieron cinco fusiles.

La posición de Kala fué hostilizada.

Se ha recibido un telegrama de Primo de Rivera, en el que elogia al batallón Vizcaya, compuesto en su mayoría de cuotas, el que defendió tan heroicamente el puesto de Lau, a pesar de las bajas. U. P.)

MEXICO

MEXICO, 23.—**El señor Bernardo Prieto**, Gerente de la Agencia Comercial Española, fué asesinado en Amatitlan, estado de Colima. Se supone que el hechor haya sido un campesino.

El Ministro de España, pidió formalmente a la Cancillería que se llevara al culpable del crimen ante la justicia. También se entrevistó con el Presidente Obregón, con quien se cree que haya tratado esta misma cuestión. (U. P.)

MEXICO, 23.—**El General Serrano, Ministro de Guerra,** presentó su renuncia y abandonará el país la próxima semana, dirigiéndose a Europa en misión especial del Gobierno a España (U. P.)

AMBULANCIA PARA Perros y Gatos

— DEL —

Dr. Schmidt Hermann

Médico Veterinario

Solicítela cuando tenga un animalito enfermo.

RAPIDEZ COMODIDAD, HIGIENE SEGURIDAD

TARIFAS:

Ida y vuelta. . . . $ 4.00
Consulta.. .. .. .. 5.00

SAN ANTONIO 457.—TELEFONO 3649

FRANCIA

LA REPRESENTACION NORTEAMERICANA EN LA COMISION DE REPARACIONES

PARIS, 23. — Los miembros aliados de la Comisión de Reparaciones esperan que Mr. Logan sea nombrado dentro de algunos días, representante de los Estados Unidos en dicha comisión. Se cree que Logan realizará un viaje a Washington relacionado con su aceptación del cargo.

Se advierte que la única objeción que podría hacerse a este nombramiento es la de que la presencia de Mr. Logan llevaría a desear que los Estados Unidos se hicieran representar también en las conferencias venideras. Sin embargo, se cree que esto no impedirá que Mr. Logan acepte tal designación.—(U. P.)

Tratado comercial franco-alemán

PARIS, 23.— El Gabinete celebró hoy una importante reunión en la cual se trataron diversos asuntos de interés.

Entre otras cosas resueltas, aprobó la designación de miembros de la Comisión que negociará un Tratado Comercial franco-alemán.—(U. P.)

UNA MUJER QUERIA ASESINAR A M. HERRIOT

RAMBOUILLET, 23.—Una mujer se aproximó a los miembros del gabinete, en el momento en que abandonaban el palacio, después de haber estado reunidos y preguntando por M. Herriot, en forma incoherente anunció que tenía la intención de asesinarlo.

Interrogada la mujer por el mismo M. Herriot sobre la causa de su determinación, manifestó que por haber conducido erradamente la política del régimen republicano.

Agregó en seguida que le faltaba valor para asesinarle y entregó su revolver a los policías, a quienes les manifestó que su nombre era Madame Penján. Fué aislada inmediatamente. (U. P.)

PARIS 23.—**La Legación de Georgia ha anunciado** que un grueso contingente de tropas del Soviet, incluyendo artillería de grueso calibre, operaba entre Soukhoum y Otchem Chill, hasta Stat.

Declara la Legación que en todo el país los cehkas han distdibuído sus fuerzas en forma discreta y con facultad para disparar cuando deseen.—(U. P.)

PARIS 23.—El Ministro de Finanzas, M. Clementel, informó en Rambouillet, durante la sesión de Gabinete, que el presupuesto de 1925 se encontraba financiado incluyendo todos los gastos permanentes, los que serán cubiertos con las entradas ordinarias de los impuestos.—(U. P.)

LA GUERRA CIVIL EN CHINA

Actividades de los beligerantes

SHANGHAI, 23. — Continúa la lucha en todos los frentes que hay actualmente en China y cuando se suspenden las actividades de las operaciones en alguna parte, ello se debe a que se preparan nuevos refuerzos para reanudar la lucha con más actividad.

Aparentemente las fuerzas de Chang-Tso-Lin son las que llevan el predominio de la situación, y ya se encuentran cerca de Chao-Yang, ciudad que está amenazada por cuatro mil hombres de caballería y dos brigadas mixtas, que constituyen el flanco derecho de las columnas del caudillo.

El primer Ejército del generalísimo Wu-Pei-Fu se ha concentrado en Shan-Hai-Wan. El segundo Ejército marcha en dirección a Ping-Chuan, y el tercero a Cheng-Thfu.

Yet-Shi-Shan, Gobernador de Shansi, ha ofrecido dos brigadas mixtas y un millón de huinchas de municiones, para apoyar al Ejército del generalísimo Wu-Pei-Fu.

Informan de Mukden que las fuerzas de Chang-Tso-Lin se apoderaron de Chao-Yang y se ha confirmado oficialmente que las tropas victoriosas marchan ahora sobre Jehol.

Si Jehol cae, el propósito de Chang-Tso-Lin sería ocupar a Chan-Hai-Han, donde esperaría las huestes del generalísimo Wu-Pei-Fu, trabándose combate decisivo. — (U. P.)

SHANGAY 23.—**Tanto Chang Tso Lin como Wu Pei Fu, se están preparando ampliamente para operar** en un campo mucho más extenso, mientras las posiciones de Shangai no han sufrido cambios.

Se anuncia que 600 rusos refugiados, se han unido al ejército de Chi Shieh Yuan.

La llamada "flota independiente" se ha dirigido al Norte para reunirse a las fuerzas de Wu Pei Fu. La flota consta de un crucero de tercera clase y de dos pequeños destróyers, que son considerados incapaces de resistir una tempestad en el mar.

Forman parte, además de la "flota independiente", algunas cañoneras, que por su pequeño calado y por la mala calidad de sus cañones, de tipo antiguo y en mal estado, no prestarán sino servicios insignificantes.

Se cree que la intervención de los extranjeros será favorable a Lu Yung Shiang, pues las noticias recibidas de sus posiciones, aseguran que Chi Shich Yuan ha emprendido la retirada, quedando a dos millas de las fuerzas extranjeras.—(U. P.)

LONDRES 23. — "The Central News Agency" ha recibido una comunicación de Shangai, en la que se anuncia que se han conducido trenes con tropas desde Mtiang Su para prepararse contra el asalto que se espera en el frente de combate de Che Kiang.—(U. P.)

MOSCOU 23.—Trotzky ha telegrafiado a la Liga China contra el Imperialismo, expresándole su solidaridad con la guerra de China por su independencia, y advierte que de los nacionalistas chinos depende la organización de los elementos trabajadores, para que se unan a los demás del mundo. Trotzky añade: "La democracia china rechazará el ataque de los bárbaros burgueses encabezados por Hughes, tan sólo si se unen al proletariado internacional."—(U. P.)

SHANGAP 23.—El ferrocarril de Hang Chow ha sido cortado a instancias de Lu Yung Shiang, pues se cree que llegarán a Shangay todas las fuerzas legalistas que han estado defendiendo el frente de Liu Lho.

Se dice que se están haciendo extraordinarios esfuerzos para impedir que las guerrillas locales aumenten el peligro de la población, para cuyo efecto numerosos comerciantes han ofrecido grandes sumas a fin de que se adhieran los elementos necesarios.— (U. P.)

ENTREVISTA AL GENERAL REBELDE CHANG-TSO-LIN

Propósitos que abriga. — Su próxima ofensiva sobre Pekín.

(Correspondencia cablegráfica de Ray G. Marshall, especial para "La Nación")

MUKDEN 23.—He entrevistado hoy al general rebelde Chang Tso Lin.

El revolucionario ha declarado que sus propósitos son avanzar por la Manchuria para llegar a apoderarse de Pekín.

"Deseo llegar a Pekín—dijo el general—con la intención de expulsar a los bandoleros del Gobierno que actualmente están causando la destrucción de la China, en nombre de intereses internacionales, que son una farsa."

Wu Pei Tu ha decidido, además, causar la ruina de la Manchuria, con la guerra que mantiene encendida, a pesar de que yo he sido partidario de la paz.

Me avergüenzo, en verdad, del régimen de pillaje y de opresión que ellos han implantado.

Me encuentro empeñado en llegar a Pekín, a fin de poder ayudar a subir a la presidencia a Tuan Chi Jui o Wang Shi Ching, y con la intención de atender personalmente el establecimiento de un Gobierno honrado y eficiente, respetado por las potencias extranjeras, y capacitado para cooperar con ellas [illegible] obtener la buena armonía internacional.

La abundancia de las provisiones en la China queda demostrada por las enormes cantidades almacenadas en el puerto de Tient Sin, para ser retiradas por el Presidente, sus Ministros y demás ladrones."

Chang Tso Lin me advierte, además, que debo poner en conocimiento de los extranjeros, que él observa los principios humanitarios, y que protegerá a los extranjeros residentes en Pekín.

Especifica también que el bombardeo se hará por los aviadores en acción combinada con las fuerzas de tierra, y que solamente lanzará bombas sobre el palacio presidencial.

Agregó que no daba crédito a la noticia de que los norteamericanos hayan decidido ayudar a Wu Pei Fu, y manifestó que los estadounidenses residentes en China, sabían si la Manchuria no era ahora la región de la China mejor gobernada.

"Japón no ha estado ayudándome—dijo Chang Tso Lin. Y en cuanto a mis propósitos de implantar la monarquía, son totalmente ridículos, pues ni siquiera pretendo la Presidencia de la República. Cuando esta guerra haya concluído, me dedicaré a atender las necesidades de la Manchuria, y a su desarrollo".

Mis soldados son patriotas que están listos para cuando haya una verdadera guerra. Es verdad que yo tengo en mi ejército una legión extranjera, en la cual forman numerosos rusos en calidad de voluntarios, y todos estamos preparados para afrontar las situaciones que se nos presenten. Yo lamento que haya sido necesario el derramamiento de sangre; pero siendo éste el único medio de destruir a los piratas que actualmente gobiernan el país, creo que estoy en mi deber al emplearlo."

La ciudad de Mukden, donde he entrevistado al general Chang Tso Lin, se encuentra en perfecta calma, y ocupada en los preparativos para la ofensiva.—Marshall.—(U. P.)

ACTIVIDADES DEPORTIVAS MUNDIALES

NUEVA YORK, 23.— Se han abandonado las negociaciones que se venían realizando para la realización del match Renault-Wills, según lo ha anunciado el manager del primer boxeador.—(U. P.)

WASHINGTON 23. — **La comisión naval argentina**, presentó al team de la armada de su país que disputará una copa con un cuadro de la marina norteamericana, en un torneo de rifle que se realizará el 10 de Octubre. (U. P.)

NUEVA YORK, 23.—**Luis Firpo**, posiblemente comience su entrenamiento el Miércoles, con el objeto de encontrarse preparado para el caso de que se le presenta un match.

Hasta ahora ha concentrado todas sus actividades en los asuntos judiciales y aunque no abriga mucha seguridad respecto del resultado definitivo de ellos, ha preferido dedicarse al boxeo.

Si el resultado de la acción instaurada en su contra por el Rev. Canon Chase fuese fallada en su favor Firpo se quedaría en Estados Unidos, con el objeto de reconstruir su prestigio, pues espera obtener el título de campeón mundial de box de la categoría de peso pesado.

Ferrara hasta ahora no ha conseguido un match, pero se entrena diariamente, a fin de estar en condiciones para cualquiera pelea que se le ofrezca. Flournoy le ha prometido una pelea para fines de Octubre. (U. P.)

NUEVA YORK, 23.—**Jack Dempsey está pesando** menos de ciento noventa y cinco libras (31.70 kilógramos). Ha iniciado su estrenamiento en el gimnasio Stillman, esta tarde. Hizo doce rounds de ejercicios gimnásticos, pero no boxeó (U. P.)

NUEVA YORK, 23.—**Los miembros de la Alianza nacional de deportes** manifestaron a la Comisión de Box que ellos no podían dirigir el torneo para la eliminatoria del campeonato de peso liviano. (U. P.)

Ford

EL AUTO UNIVERSAL

OFRECE

Un Buen Camión de Trabajo

ADAPTABLE AL USO DE CUALQUIER COMERCIO E INDUSTRIA

La larga y notoria experiencia de los técnicos de la Ford Motor Company ha ideado UN NUEVO CAMION CON CARROCERIA ENTERAMENTE DE ACERO, DESMONTABLE Y TRANSFORMABLE EN CAMION ABIERTO Y CERRADO.

Su construcción, sumamente sólida, dará un rendimiento duradero y económico. Lo recomendamos muy especialmente para el

Reparto de Mercaderías, y Transporte de Minerales

$ 8.900 S. P.

$ 9,500 C. P.

NUESTROS AGENTES VENDEN CON FACILIDADES

Ford Motor Company

TE - CRUZ AZUL - TE Recibió ALFREDO BLANCHARD : Calle La Bolsa N.o 33 :

Sombrerería "LA METROPOLE"

Pasaje Matte Núms. 44-45

ACABAMOS DE REÇIBIR:

CAMISAS, blancas y de color, en céfiros y popelinas, de la mejor calidad.
CUELLOS, de hilo blancos de la afamada marca francesa «PHOENIX».
CORBATAS, finas de seda, en colores de última moda.
ROPA INTERIOR, Norteamericana B V D.
CALCETINES de seda y de hilo marca «INTERWOVEN».
BASTONES, ingleses de la casa «HOWEIL».
ESENCIAS de Coty, Houbigant, etc., etc.
SOMBREROS de PAJA importados: Para Caballeros, desde $ 12, para Niños desde $ 9.50

INFORMACIONES CABLEGRAFICAS DEL EXTERIOR

DE NUESTROS CORRESPONSALES ESPECIALES VIA EASTERN Y ALL AMERICA CABLES INC. Y DE "THE UNITED PRESS". LOS ORIGINALES DE TODOS LOS CABLEGRAMAS QUE SE INSERTAN EN ESTA SECCION ESTAN A DISPOSICION DEL PUBLICO EN ESTA IMPRENTA

PRIMO DE RIVERA PERMANECERA EN AFRICA

Los rebeldes habrían sufrido quebrantos considerables

MADRID 23.—Se ha confirmado oficialmente que tPrimo de Rivera se propone permanecer en Africa durante el desarrollo de las operaciones que se iniciarán hoy para socorrer las posiciones de Dar Acobba, Bue Harrax y Xauen.

Las fuerzas combatientes se encuentran animadas de excelente espíritu, y se confía, a pesar de lo accidentado del terreno en que operan, en que se logrará un nuevo triunfo para las armas españolas, arrasando e incendiando las aduares, como se anuncia en la última proclama de Primo de Rivera, y causando un nuevo estrago al desdichado país que parece sólo vivir en la barbarie de la guerra.

El quebranto sufrido por los rebeldes en las últimas operaciones ha sido enorme; pero persisten en su actitud, realizando constantes agresiones del campamento de Xauen, fué atacado y una compañía de la Legión, pródiga de trabajos, acudió con un resto de bandera, entablándose un rudo combate. Todo el día fué hostilizada dicha posición.

En el mismo sector de Xauen, se libró otro violento combate en Xeruda, cuya guarnición salió a hacer aguada.

En la zona de Larache, el enemigo atacó a dos camiones de artillería que salieron de Barberssor. Los motores quedaron inutilizados, entonces el oficial que mandaba las fuerzas ordenó incendiar los coches.

Las fuerzas del mismo campamento protegieron la retirada de un convoy enviado a la posición de Xuna.

Se elogia el heroico comportamiento de la guarnición de la posición de Buharrax. Los soldados pertenecen al regimiento de Granada y el asedio dura hace varios días.

Un aeroplano piloteado por el capitán Guengo cayó a inmediaciones de la referida posición.

El aviador resultó gravemente herido, y la guarnición después de tres intentos de salida, logró salvarlo. Se le atiende allí mismo. Por este hecho, lo guarnición ha sido muy felicitada.

Informan de Bilbao que el gobernador gestiona ante las autoridades para habilitar locales a fin de hospitalizar a los enfermos y heridos procedentes de Arifac.—(U. P.)

ESTADOS UNIDOS

LA CAMPAÑA PRESIDENCIAL EN ESTADOS UNIDOS

LA FOLLETTE ATACA MOLESTAMENTE AL ACTUAL GOBIERNO. — CARGOS AL PRESIDENTE COOLIDGE

NUEVA YORK, 23. — El candidato a la Presidencia por el partido independiente, senador La Follette, ha iniciado una violenta campaña contra el actual Gobierno y contra el partido republicano.

Entre los muchos puntos que trata, están los siguentes:

Describe el interés que tienen por sostener a Mr. Coolidge, los que tratan de impedir que se hagan completas investigaciones en los escándalos petrolíferos.

Refiere las transferencias ilegales que se han hecho de las tierras reservadas para la marina, y lanza nuevas acusaciones contra Mr. Denby y a Mr. Fall.

Revela los propósitos que se han tenido para ceder a intereses privados, la explotación de las minas de carbón de Alaska y la fuerza motriz del Estado de Colorado, en condiciones completamente inadecuadas.

Se refiere luego a los robos que se han hecho en la administración, y que ascienden a 450.000.000 de dólares, en los que se hayan complicados varios altos empleados, y recuerda los permisos que otorgó el Departamento de Justicia, para el tráfico de "whisky" y los indultos que concedió y que condujeron a la exoneración del procurador Daugherty.

Cita luego los arreglos ilegales que se hicieron, bajo la protección del Departamento de Justicia, para exhibir determinadas películas cinematográficas.

Se refiere, asimismo, a las actividades desplegadas por Phillip Grossman, en Chicago, protegido por Mr. Coolidge, lo que dió motivo a la protesta de los jueces federales.

Explica los motivos que hubo, para poner trabas a las investigaciones que se hicieron en la Administración, y en las que se hallaban comprometidos altas personalidades.

Demeustra luego que la designación de Mr. Mellon, para el cargo de Ministro de Hacienda es ilegal, puesto que tiene grandes intereses en destilerías y en otros fuertes negocios.

Revela toda la corrupción que oculta, tras la imposición de la llamada ley seca.

Explica por qué se detuvo la investigación acerca de construcciones aéreas, por influencia del Ministro Mr. Weeks y de varios otros.

Analiza el pago de 25.000.000 de dólares que se hizo a Colombia, con el objeto de asegurar concesiones petrolíferas para firmas norteamericanas.

Explica la forma en que el Departamento de Estado ha ejercido coerción sobre los países latinoamericanos, en favor de los banqueros de Estados Unidos.

Cita la tentativa que se hizo de forzar a Cuba a reducir su producción azucarera, prometiéndole en compensación una reducción de tarifas, basado todo en falsos informes acerca de la producción y que significaba una pérdida de más de [illegible] de dólares a los hogares norteamericanos.

Condena los privilegios especiales que se concedieron a los ricos miembros del "trust" de pesca, y el grave perjuicio que, por dicho privilegio, se causó a todos los pequeños pescadors que tenían derecho de pescar en las reservas de salmón de Alaska.

El último de los cargos graves e importantes, es el de haber rechazado una ley para impedir que ciertas compañías poderosas, sigan violando las leyes.

Hizo luego varios cargos de importancia secundaria.

WASHINGTON, 23. — El senador La Follette, candidato presidencial independiente, inició ya su campaña, con un discurso en el que atacó violentamente a la actual administración republicana, recordó los errores cometidos por los demócratas durante la guerra e insistió en que el presidente ha hecho todo lo posible para "echar tierra", al asunto de los fraudes petrolíferos, impidiendo las investigaciones de Teapot Dome.

Mr. La Follette, analizó la actitud de todos los miembros del gabinete, criticándola con igual violencia. Dijo que el Secretario de Estado Mr. Hughes, hizo un arreglo con Colombia a fin de satisfacer a los magnates petroleros y mientras trató de perjudicar los interesas de otras naciones latinoamericanas en Wall Street. (U. P.)

WASHINGTON, 23.—**El Departamento de Agricultura ha informado** que la condición de la cosecha del algodón es en un 55.4% superior a la normal, indicando que el total de la producción alcanzará a 12 millones 596,000 balas, superior también a la producción del año ppdo. que fué de 10.139,671 balas. (U. P.)

Calvicie

Cúrela con Benguria.

MONEDA 875

WASHINGTON 23.—**Los Comisionados Quezon y Osmena llegarán a las Filipinas** el Miércoles. Se embarcaron en Seattle.

El senador Osmena dijo que las actividades de la misión, en favor de la independencia de las Filipinas, se habían llevado a efecto con todo éxito.

Dijo: "Tengo la impresión de que existe un ambiente de generosidad hacia las Filipinas, en el pueblo norteamericano. Nuestra independencia es cosa solamente del tiempo, y esperaremos con paciencia.—(U. P)

LIBERACION DE DERECHOS PARA LAS LANAS SURAMERICANAS

WASHINGTON, 23.— Los fabricantes de alfombras preparan una comunicación para apoyar la contienda entablada por el Departamento del Tesoro, respecto de la facultad que tiene para cambiar la fraseología de la tarifa en lo que respecta a la lana, para que se admitan ciertas lanas procedentes de Sur América u otras que son especiales para la manufactura de las alfombras, libres de derechos, a pesar de que vengan mezcladas con lana merino británica.

Estas clases de lanas se pueden obtener en Valparaíso, Montevideo y en otros puertos suramericanos. La liberación de derechos para esas lanas la fundan que, viniendo mezcladas, no siempre son de la mejor calidad, y en que la escasèz de lanas para alfombras aumenta gradualmente debido a la competencia enorme que le hacen los manufactureros de paños y casimires, que usan de la mejor clase.— (U. P.)

REUNION DEL GABINETE

WASHINTON, 23.—El Gabinete se reunió hoy, presidido por Mr. Coolidge. Se discutieron dos cuestiones, presentadas por el Presidente, una relatina a la importancia de los aviones de combate y la segunda, a las economías gubernativas, anticipadas por Mr Wilbur, Secretario del Departamento de Estado, las que hizo suyas el Presidente, reemplazándose los buques de combates por los aviones de combates. (U. P.)

APROVECHAR!...

Remítanos hoy mismo sesenta centavos y nosotros le enviaremos una cartulina con un juego impreso de los que publica "La Nación" los Domingos.

VICENTINI PELEARA CON ROCKY KANSAS

El match se realizará el 12 de Octubre en Búffalo

NUEVA YORK, 23. — Luis Vicentini, campeón suramericano de box de la categoría de peso liviano se irá hoy a Nueva Jersey, para iniciar mañana su entrenamiento en el campo de Perona.

Vicentini se preparará para su pelea con Rocky Kansas, la que se realizará en Búffalo, el 13 de Octubre entrante.

A Vicentini se le habían ofrecido peleas a realizar en Cleveland, Columbia, Boston, etc., pero su manger Abel Bersac, ha preferido concentrar las peleas de su pupilo dentro del círculo de boxeadores que tengan opción a medirse con el campeón mundial a fin de llegar a obtener eso título tan anhelado,

Bersac trató de obtener una pelea para Vicentini, con Bernstein, pero este último manifestó poca voluntad para lograr un acuerdo. en seguida Bersac entró en negociaciones con Sid Barbarian, pero en vista de los resultados de la pelea de éste con Bernstein, que fué por puntos, hace imposible un match con Vicentini, mientras no se realice el match de revancha Bernstein - Barbarian. Indudablemente que Vicentini tiene la suficiente capacidad para ganar a cualquiera de los dos.

Vicentini regresará a Chile donde pasará sus vacaciones y volverá a Estados Unidos, en Marzo próximo, a fin de insistir en que se le conceda un match por el título con Bennpy Leonard.

La pelea entre Vicentini y Cheney, que había sido concertada para el tres de Octubre, fué anulada, debido a la imposibilidad de conseguirse el ring de Madison Square Garden,—(U. P.)

URUGUAY

DELEGADOS AL CONGRESO DEL NIÑO DE SANTIAGO

MONTEVIDEO, 23.—Oficialmente nombráronse delegados del Uruguay a dicho Congreso a realizarse en Chile, a los doctores Luis Morchio, Rafael Schiaffino y Víctor Escardó Anaya.— (Especial).

INFORMACIONES COMERCIALES

El cobre

NUEVA YORK, 23. — El cobre se cotizó hoy a razón de 13 dólares las cien libras para pago al contado. —U. P.)

El estaño

NUEVA YORK, 23. — El estaño se cotizó hoy a razón de 46,375 dólares las cien libras para pago al contado. —(U. P.)

El precio del trigo

CHICAGO, 23. —El trigo se cotizó hoy en la siguiente forma:

Para entrega en Setiembre: 131 7|8 centavos oro el bushel.

Para entrega en Octubre: 135 1|4 centavos oro el bushel.

Para entrega en Noviembre: 141 centavos oro ol bushel. —(U. P.)

El precio del maíz

CHICAGO, 23. —El maíz se cotizó hoy en la siguiente forma:

Para entrega en Setiembre: 110 centavos oro el bushel.

Para entrega en Octubre: 105 1|2 centavos oro el bushel.

Para entrega en Noviembre: 106 y medio centavos oro el bushel. —(U. P.)

El precio de la avena

CHICAGO, 23. — La avena se cotizó hoy en la siguiente forma:

Para entrega en Setiembre: 47 y medio centavos oro el bushel.

Para entrega en Octubre: 49 1|2 centavos oro el bushel.

Para entrega en Noviembre: 55 y medio centavos oro el bushel. —(U. P.)

Los cambios

NUEVA YORK, 23. — Se han fijado hoy los siguientes tipos de cambio:

Gran Bretaña: 4,45 7|8 dólares por libra esterlina.

Francia: 5,27 1|2 centavos oro por franco.

Bélgica: 4,38 centavos oro por franco.

España: 13,21 centavos oro por peseta.

Suiza: 18,94 centavos oro por franco.

Argentina: 35,55 centavos oro por nacional.

Chile: 11,25 centavos oro por péso.

Japón: 40,12 centavos oro por yen. —(U. P.)

VALPARAISO

La asamblea de la Unión de Empleados en honor de las instituciones armadas

DELEGACION DEL DIRECTORIO QUE PASA A INVITAR AL GENERAL GUTIERREZ

En la tarde de ayer una delegación del Directorio de la "Unión de Empleados", pasó a la ayudantía de la Comandancia de la II Brigada Combinada con el objeto de dejar una nota al señor General don Benjamín Gutiérrez, por la cuall se le ruega que asista a la [illegible] asamblea.

El Comandante de la Brigada Combinada contestó en la [illegible] ayer mismo la invitación [illegible] dejara la delegación de la [illegible] de Empleados de Chile, [illegible] que tendría la mayor satisfacción en asistir a la asamblea.

MOVIMIENTO MARITIMO EN EL PAIS

(De nuestros corresponsales, por telégrafo)

VALPARAISO, 23 DE SETIEMBRE

HOY ENTRAN:

El Orcoma, de Liverpool.

El Magallanes, de Antofagasta.

El Río Bueno, de Arica.

El Don Carlos, de Lota.

El Araucanía, de Puerto Montt.

El Santa Luisa, de Nueva York.

HOY SALEN:

El América, para Arica.

El Ro Claro, para Arica.

El Albs para Arica.

El Pisagua, para Corral.

El Adriana, para Iquique.

El Aconcagua, para San Antonio.

IQUIQUE, 23 DE SETIEMBRE

HOY LLEGARON:

El Palena, del Sur.

El Fresia, de Coquimbo.

HOY SALIERON:

El Negada, a Europa.

El Fennia, a Hamburgo.

El Palena a Guayaquil.

El Fresia, a Arica.

ANTOFAGASTA, 23 DE SETIEMBRE

HOY LLEGARON:

El Mercedes, de Coquimbo.

El Santiago, del Sur.

HOY SALIERON:

El Mercedes, al Norte.

El Santiago, a Iquique.

SAN ANTONIO, 23 DE SETIEMBRE

HOY LLEGARON:

El Yungay, de Valparaíso.

El Elder Branch, de Valparaíso.

El Bellerwald, de Valparaíso.

El Magallanes, de Coronel.

HOY SALIERON:

El Ansaldo, a Valparaíso.

El Ottaro, a Valparaíso.

El Magallanes, a Valparaíso.

Banquete en Las Salinas

A medio día se efectuó un banquete de 60 cubiertos en el fundo de Las Salinas, al que asistieron jefes y oficiales de la Armada.

El Secretario de Marina pronunció un brillante discurso para recalcar la necesdiad de tener paciencia y esperar con amplia confianza las resoluciones de la Junta Militar y Naval que hará al país una verdadera operación para dejarlo sano.

El redactor de "La Nación", don Joaquín Edwards Bello, habló también para manifestar las esperanzas que abrigan los civiles en la acción regeneradora que se está desarrollando y sus palabras causaron la mejor impresión entre los asistentes.

Las conversaciones habidas durante esta fiesta tocaron lo relacionado con las opiniones vertidas en la Argentina alrededor de los acontecimientos chilenos y se observó el sentir general sobre la conciencia y necesidad de aclarar esta [illegible] ción dejando las cosas en [illegible] dadero lugar.

Director del Territorio Marítimo interino

Como el director del Territorio Marítimo, vice-almirante don [illegible] Aguirre, está actualmente [illegible] lo la Dirección General de la [illegible] a, se ha dispuesto que el [illegible] nador Marítimo, comandante Carlos Ward, atienda el despacho diario y urgente de la Dirección del Territorio Marítimo, en vista del grande importante movimiento que tiene esta repartición naval.

En efecto, según disposición de la Superioridad Naval, en la [illegible] de ayer se hizo cargo del puesto Director del Territorio Marítimo capitán de navío don Carlos [illegible] en carácter de interino, mientras [illegible] propietario del cargo pueda [illegible] derlo.

Mientras Mas Pronto Las Tome Ud Mas Ligero Se Curara

Nos referimos a las Pastillas del Dr. Becker para los Riñones y Vejiga. Mientras mas pronto las tome Ud. mas ligero se curará [illegible] de los órganos mas delicados del cuerpo son los riñones. Se [illegible] con facilidad, no siempre duelen y con frecuencia el paciente no [illegible] cuenta de su enfermedad.

LAS CAUSAS: El excesivo trabajo mental; las fuertes [illegible] ciones y disgustos; las enfermedades venéreas; trabajos físicos de [illegible] violenta, como los quehaceres domésticos, el de los artesanos y [illegible] obreras; el uso excesivo de estimulantes, como licores, tabaco [illegible] comidas picantes o demasiado condimentadas; el abuso de la [illegible] en los años de juventud y otros desórdenes por el estilo, es bien [illegible] que son las causas de las enfermedades de los riñones. La gripe [illegible] influenza; las fiebres escarlatina, palúdica y tifoidea; el sarampión [illegible] viruela y la difteria; los embarazos, partos y el cambio de vida [illegible] damas, también dejan como consecuencia enfermedades de los riñones [illegible] vejiga.

LOS SINTOMAS: Dolores en la cintura o caderas; deseos frecuentes de orinar; dolor o ardor en la uretra; asiento o sedimento en las [illegible] imposibilidad de inclinarse y recoger algo del suelo; empañamiento [illegible] vista; orines turbios y de mal olor; debilidad sexual; el orinar a [illegible] o de gota en gota; hinchazón de los tobillos; respiración acortada [illegible] gosa; frialdad de piés y manos; cansancio general; disminución [illegible] apetito; nerviosidad; irritabilidad, etc.

EL REMEDIO: Las PASTILLAS del Dr. BECKER para RIÑONES y VEJIGA. Si siente Ud. uno o mas de los síntomas [illegible] rados, debe empezar a tomarlas lo antes posible. Bastará que las [illegible] por algunas semanas. Otros las han usado con resultados satisfactorios. Su precio es módico. Los boticarios las venden y recomiendan.

"Mientras mas pronto las tome mas ligero se curará."

AVISOS DE VAPORES

The Royal Mail Steam Packet Company

SERVICIO RAPIDO DE Buenos Aires a Europa

— LUJO DESDE —

Próximas salidas de los afamados vapores A

VIAJES RAPIDOS A LISBOA, EN 16 DIAS

Cherburgo y Southampton en 19 días

"ARLANZA"	14,990 toneladas	1.º de OCTUBRE
"AVON"	11,000 toneladas	14 de OCTUBRE
"ALMANZORA"	15,550 toneladas	29 de OCTUBRE
"ANDES"	15,620 toneladas	11 de NOVIEMBRE
"ARLANZA"	14,930 toneladas	26 de NOVIEMBRE

Próximas salidas de la línea D.

"DEMERARA" . . 26 Setiembre "DESEADO" . . . . 10 Octubre

"DARRO" . . 24 Octubre "DESNA" . . . . 21 Noviembre

Viajes de llamada desde varios puntos de Europa, Siria y Turquía.

The Pacific Steam Navigation Company

SANTIAGO — VALPARAISO

Agustinas 1017. — Casilla 536 — Calle Blanco — Casilla 934

SUB - AGENTES EN SANTIAGO

Compañía Expreso Villalonga y Compañía Transportes Unidos

P. S. N. C.

VAPORES PARA EUROPA

ORCOMA 4 Octubre
ORTEGA. 18 Octubre
Orita...... 1.º Noviembre

1 P. M.

Para Antofagasta, Mejillones, Iquique, Arica, Mollendo, Callao, Balboa, Cristóbal, Habana, Coruña, Santander, La Rochelle, Pallice y Liverpool.

VAPORES PARA NUEVA YORK

GRANDES REBAJAS DE PRECIOS

Essequibo 8 Octubre
Ebro........ 5 Noviembre
Essequibo 3 Diciembre

1 P. M.

Para Antofagasta, Iquique, Arica, Mollendo, Callao, Salaverry, Paita, Balboa, Cristóbal, Habana y Nueva York.

The Pacific Steam Navigation Company

SANTIAGO — VALPARAISO

AGUSTINAS 1017—CASILLA 536 CALLE BLANCO—CASILLA 934

Sub-Agentes en Santiago

TRANSPORTES UNIDOS
ESTADO ESQUINA DELICIAS

EXPRESO VILLALONGA
AGUSTINAS 840

VAPOR RAPIDO AL NORTE

El magnífico vapor de pasajeros

"CHILE"

(6,200 toneladas) Capitán Olsen

Saldrá en viaje rápido para Coquimbo, Huasco, Caldera, Taltal, Antofagasta, Mejillones, Tocopilla e Iquique

EL SABADO 27 DE SETIEMBRE A LAS 6 P. M.

Por fletes, pasajes y demás pormenores, verse con Rodrigo Donoso G. Galería Alessandri 237, Santiago. Cía. de Trasportes Unidos, Estado esquina Alameda, Santiago.

GONZALEZ SOFFIA y Cía

Blanco 903, Valparaíso

GRACE LINE

LA LINEA CON ITINERARIO FIJO

PRIMERA CLASE UNICAMENTE

Servicio rápido de pasajeros y carga, para ANTOFAGASTA, IQUIQUE, ARICA, MOLLENDO, CALLAO, SALAVERRY, TALARA, BALBOA, CRISTOBAL Y

NEW YORK

Salidas de VALPARAISO:

"SANTA LUISA"	Miércoles	Octubre	1.º
"SANTA TERESA"	Miércoles	Octubre	15
"SANTA ANA"	Miércoles	Octubre	29
"SANTA ELISA"	Miércoles	Noviembre	12

Las salidas son Miércoles por medio, a la 1 P. M. Servicio de cantina y cocina inmejorables.

GRACE y Cía. (Chile) S. A.

HUERFANOS 1087. — SANTIAGO.

S. A. C. BRAUN Y BLANCHARD

VAPORES

SERVICIO TRI-SEMANAL A PUNTA ARENAS Y ARICA

DE PASAJEROS Y CARGA

"SANTIAGO", saldrá el Martes 7 de Octubre.

"TARAPACA", saldrá el Martes 28 de Octubre.

"VALPARAISO", saldrá el Martes 18 de Noviembre,

con escalas en: San Antonio, Tomé, Talcahuano, Coronel, Corral, Puerto Montt, Castro, Quellón y Punta Arenas.

SERVICIO SEMANAL AL NORTE DE CARGA

"MAGALLANES", con destino a ARICA, el 25 de Setiembre, con escalas en: Coquimbo, Huasco, Caldera, Taltal, Antofagasta, Gatico, Tocopilla, Iquique, Caleta Buena y Pisagua.

OFICINA: AUGIER, BENAVIDES & Co.

BANDERA 180, SANTIAGO

S. A. C. BRAUN & BLANCHARD

VAPORES.—Servicio tri-semanal a Punta Arenas y Arica, de pasajeros y carga

"Santiago", el Martes 7 de Octubre.

"Tarapacá", el Martes 28 de Octubre.

"VALPARAISO", saldrá el Martes 18 de Noviembre,

Con escala en: San Antonio, Tomé, Talcahuano, Coronel, Corral, Puerto Montt, Castro, Quellón y Punta Arenas.

SERVICIO SEMANAL AL NORTE, DE CARGA

"MAGALLANES", con destino a ARICA, el 25 de Setiembre, con escalas en: Coquimbo, Huasco, Caldera, Taltal, Antofagasta, Gatico, Tocopilla, Iquique, Caleta Buena y Pisagua.

SERVICIO DE CARGA A BUENOS AIRES

El "LLANQUIHUE" saldrá para Montevideo y Buenos Aires a fines de Octubre, con escalas en San Antonio, Talcahuano, Coronel, Corral, Puerto Montt, y Punta Arenas. Se aceptará carga para puertos del Brasil con trasbordo en Montevideo.

OFICINA: AUGIER, BENAVIDES & Co., BANDERA 180, SANTIAGO

LINEA DE VAPORES DEL PACIFICO

SERVICIO QUINCENAL DE VAPORES A GUAYAQUIL

El excelente y cómodo vapor

"FLORA"

de 5,000 toneladas, inaugurará este nuevo servicio, saliendo de VALPARAISO EL JUEVES 25 DE SETIEMBRE, a las 4 de la tarde, con escalas en COQUIMBO, ANTOFAGASTA, TOCOPILLA, IQUIQUE, ARICA, ILO, MOLLENDO, CHALA, PISCO, TAMBO DE MORA, CALLAO, SALAVERRY, PACASMAYO, ETEN, PIMENTEL, PAYTA Y GUAYAQUIL.

En los vapores de esta línea el viajero encontrará un trato esmerado, cocina de primer orden y todas las modernas comodidades para hacer agradable la navegación. Precios de pasajes, moderados. Puntualidad en el itinerario.

PROXIMAS SALIDAS DE VAPORES DE LA MISMA LINEA:

"VALDIVIA", el Jueves 9 de Octubre.

"PERU", el Jueves 23 de Octubre.

Por mayores informaciones ocúrrase a: Sociedad Marítima y Comercial R. W. James & Cía., vapor "FLORA", Bandera 152, Santiago.

González, Soffia & Cía., vapor "PERU", Galería Alessandri 237-B, Santiago.

Soc. Anón. Com. Braun & Blanchard, vapor "VALDIVIA", Bandera 180, Santiago.

Cía. Sud-Americana de Vapores

SERVICIO DIRECTO RAPIDO A NEW YORK

En 18 días, con escala en Antofagasta, Iquique, Mollendo, Callao, Payta y Cristóbal

Próximas salidas

"ACONCAGUA" Sábado 27 de Setiembre, a la [illegible]

"TENO" . . . . . Sábado 25 de Octubre, a la [illegible]

POR ESTA LINEA SE EXPIDEN PASAJES DIRECTOS A EUROPA, EN COMBINACION CON LA

CUNARD LINE

SERVICIO A GUAYAQUIL

con escalas en Coquimbo, Antofagasta, Gatico, Tocopilla, Iquique, Caleta Buena, Arica, Ilo, Mollendo, Chala, Pisco, Tambo de Mora, Callao, Salaverry, Pacasmayo, Eten, Pimentel, Payta y Guayaquil.

Próximas salidas

"HUASCO" . . . . . Viernes 3 de Octubre, a las [illegible]

"AYSEN" . . . . . . Viernes 17 de Octubre, a las [illegible]

SERVICIO A PIMENTEL

con escala en Coquimbo, Huasco, Caldera, Chañaral, Taltal, Antofagasta, Iquique, Pisagua, Arica, Ilo, Mollendo, Lomas, [illegible] Cerro Azul, Callao, Huacho, Supe, Huarmey, Casma, [illegible] Chimbote, Salaverry, Pacasmayo, Eten y Pimentel.

Próximas salidas

"CACHAPOAL" . Viernes 26 de Setiembre, a las [illegible]

"MAPOCHO" . . . Viernes 10 de Octubre, a las [illegible]

Al solicitar un pasaje es indispensable la presentación del certificado de vacuna.

WESSEL, DUVAL y Cía.

HUERFANOS ESQUINA DE MORANDE, AGENTES

COMPAÑIA TRANSPORTES UNIDOS

Estado esquina Delicias, Sub - Agentes

INFORMACIONES DEL INTERIOR (DE NUESTROS CORRESPONSALES)

CONCEPCION

EL DESEO DEL EJERCITO ES QUE SE CONVOQUE RAPIDAMENTE A LA CONSTITUYENTE

DICE EL CAPITAN DON OSCAR FENNER A UN DIARIO DE CONCEPCION

Reproducimos una entrevista hecha al Capitán don Oscar Fenner, por un redactor de "La Patria" de Concepción:

—¿. . . . . ?

—Este movimiento es el fruto expontáneo de las circunstancias. Jamás podrá decirse que existió un plan previo o una advertencia anticipada. La mejor prueba que respondía a un movimiento de regularización nacional, la constituye le tranquilidad pública y el aplauso de toda la opinión, que abre el corazón a esperanzas de días mejores para la patria.

—¿. . . . . ?

—No obedece a ninguna finalidad política. Téngase presente la frase del Manifiesto de la Junta Militar al País que dice: "Ninguno de los bandos podrá arrogarse la inspiración de nuestros actos, ni deberá esperar para sí la cosecha de nuestro esfuerzo".

Y si existe alguna desviación de criterio, si alguien pretende establecer una finalidad distinta a la que perseguimos, los hechos probarán lo contrario.

—¿. . . . . ?

—Respecto al futuro, diré que la palabra del Ejército empeñada con la Junta al País, ha comprometido nuestro honor de soldados l puestos como estamos en la condición de poder realizar nuestro programa, el deber nos señala un solo rumbo: cumplir lealmente, estrictamente la misión de cimentar la vida nueva y libre de la República, mediante la convocación de una Asamblea de Constituyentes, que condense no tan sólo los valores doctrinarios sino también, todas las actividades funcionales de la Nación. No queremos, que como antes, el concepto de la política que implica la misión trascendental de canducir los pueblos degenere en el pandillaje político que acabamos de derrivar.

—¿. . . . . ?

—¿Qué si haremos una reforma constitucional, o crearemos una nueva? Si sólo se tratara de parchar nuestra Carta Fundamental, los Oficiales de las Instituciones Armadas propulsores de este movimiento, creerían hacer obra de reacción y no de creación, como lo exije la realidad social.

—¿. . . . . ?

—Lógicamente nuestro deseo, es que sea rápida la convocación de la Constituyente, pues la clara concepción de nuestras funciones, nos insta a retornar cuanto antes al trabajo silencioso y abnegado de los cuarteles.

Con todo creo que a los cimientos del Chile nuevo, debe preceder la formación de una conciencia pública también nueva. De otro modo la Constitución que se creara no sería un reflejo consciente de la aspiración nacional, sino que estaría contaminada de las mismas decrepitudes y afecciones del régimen caído.

—¿. . . . ?

—Ningún movimiento de esta naturaleza originado en el mundo, ofrece similitud con el nuestro. Es sui-generis, esencial y vigorosamente chileno, porque fué simplemente el brazo de la opinión y porque ni en los momentos álgidos, ni en la hora presente, se ha conculcado ninguna libertad ni restringido ningún derecho.

Es este nuestro mayor orgullo.

—¿. . . . ?

—La unidad espiritual de las Instituciones Armadas. Ah! Esa es otra originalidad del movimiento. Se ha exteriorizado en forma ejemplar la solidez de nuestra organización y de nuestra disciplina. Nadie ha levantado pequeñas banderas personales de mezquinos intereses o de cobardes ambiciones. Nuestra unión no fué turbada un solo instante, no vaciló tan siquiera; sino al contrario, afirmó para siempre nuestra unidad de hombres, de fraternidad vigorosa y de verdadera entereza moral. Nos hemos mantenido unidos, noble y desinteresadamente, con una única bandera común en el momento más grave de nuestra vida interna, con el patriótico fin de salvar y regenerar a la República.

Estamos ciertos de haber obrado con propósitos puros y cristalinos, y que la página que estamos escribiendo en la Historia, será de caracteres gloriosos y brillantes para las armas de Chile.

—¿. . . . ?

—Si, hubo cierta aprehensión de parte de la opinión pública acerca del movimiento. Ello se debió a que supuso al movimiento fines de interés pecuniario. Pero nosotros hemos respondido con un mentís categórico que sella la nobleza de nuestros procedimientos: Renunciamos expontánea y colectivamente a la aplicación inmediata de una mejora de sueldos—conocida y sobradamente justificada—porque esa mejora aparentaba empañar nuestro patriotismo.

Con ese renunciamiento, dejamos a salvo de toda flaqueza nuestra intención.

—¿. . . . . ?

—Qué cuanto durará la acción militar en el Gobierno... Chi le sa... Algunos meses, algunos meses.., termina diciéndonos el Capitán Fenner, mientras un grupo de redactores de "La Nación" se acerca a nosotros.

En la sala del Director, la charla sabrosa, menudeada de chistes, vuela insensiblemente, inquiriendo siempre sobre el mismo tema, barajándose opiniones y comentándose los últimos acontecimientos y las innumerables pequeñeces e intereses personales muertos por la mano militar.

Después de asomarse por la puerta el Almirante Acevedo, que portaba una carta para el Director, la charla rueda sobre Concepción y Talcahuano... Hay opiniones de opiniones... El Capitán Fenner elogia sin medida al Coronel don Basilio Maturana y al Comandante Véliz.

El clérigo don Clemente Pérez Valdés nos endilga un folleto sobre la Separación de la Iglesia y el Estado.

La hora del nocturno se acerca y nos vamos despidiendo de la gente cordial y acogedora de "La Nación", y ya en la puerta, cuando esquivamos el bulto a la muchedumbre rendida a las eficiencias de los avisos económicos, el Capitán Fenner, nos grita en un imperativo cariñoso:

—No se te olvide saludar a mi Comandante Véliz.

VALDIVIA

Los telegrafistas del Sur

PIDEN A LA JUNTA DE GOBIERNO AUMENTO DE SUELDOS Y SER REGIDOS POR UN MISMO ESCALAFON CON LOS DE CORREOS

(De nuestro corresponsal, por telégrafo)

VALDIVIA, 23.— La Asamblea Provincial de ésta, de la Asociación de Telegrafistas de Chile, ha enviado a la Junta de Gobierno el siguiente telegrama:

"Esta Asamblea provincial de la Asociación de Telegrafistas de Chile, en representación de sus colegas de las provincias de Valdivia, Llanquihue y Punta Arenas, ruega encarecidamente a la Excma. Junta de Gobierno quiera hacernos justicia, aprobando las peticiones presentadas por la Asociación, por indicación de las Asambleas del Sur, y normalizar la situación deprimente para este ramo, y que viene soportando desde que se implantó la fusión con el servicio de Correos.

Si somos ahora servicios hermanos en la Administración Pública, no debe existir preferencia para ninguno, a pesar de que el Telégrafo debiera tenerla, porque somos profesionales, y para ser telegrafistas necesitamos dos años de estudio, más tres de continua práctica, en cuyo tiempo no percibimos remuneración alguna; mientras que el trabajo de Correos puede desempeñarlo cualquiera persona sin ninguna dificultad.

La justicia que respetuosamente solicitamos, junto con nuestro aumento, es de que los Correos y Telégrafos sean regidos por un solo escalafón en grados y ascensos. Actualmente los empleados de Correos tienen amplio campo para ocupar los puestos superiores, mientras que los empleados de Telégrafos deben permanecer largo tiempo en el mismo grado, porque las vacantes se producen muy tardíamente debido a la escasez de estos cargos.

El Presidente de la Asociación de Telegrafistas informará al Gobierno sobre la forma en que se ejecutan las labores en ambos servicios.

Atentamente. — **Sofanor Candia**, presidente.— **Luis Flores**, vice-presidente.— **Ramón Bogarín**, secretario.— **Rosario Oliva**, tesorero.— **Oscar Rojas.**— **Onofre Ruiz.**— **Aníbal Carrasco.**— **Otilia von Vriessen**, directores".

Un incendio destruye varias propiedades

Talcahuano, 23.—A las 3.30 horas de anteayer se produjo un grande incendio en la parte central de la población. Según informaciones, el fuego empezó en el galpón en donde se encuentra el horno de la Panadería Central, en el interior del edificio que con frente a la calle Colón ocupa este establecimiento, de propiedad de los señores Nicolás Massa y Cayetano Capuro y cuyo inmueble permanece a la sucesión Dellarossa.

El fuego se propagó rápidamente por el interior de las casas colindantes con el citado galpón; y cuyo frente dá a la calle de Valdivia, quemándose totalmente las propiedades de la señora Rafaela Lorca v. de Symon, ocupada por don Luis Muñoz Villar con una bodega de frutos del país y carnicería; por el restaurant Casino Pérez, de don Moisés Pérez; y por la bodega de vinos de don Ramón Ramírez; el edificio de propiedad del señor Elías Torres, ocupa la bodega de vinos y frutos del señor Luis A. González V., y el edificio de propiedad del señor Antonio Martínez ocupado por la peluquería de don Nicolás Jaques Mesa.

Sufrió perjuicios de consideración el restaurant Naval, de doña Mercedes Loyola de Candia.

Los seguros comprometidos en este siniestro, son los siguientes:

Sucesión Dellarrossa, en "La Mundial", $ 20,000.

Panadería Central, en varias Cías. $ 15.000.

Moisés Pérez Restaurant, en La Británica, $ 6,000.

Ramón Ramírez, en la misma Cía. $ 10,000.

Luis A. González, en la Italo Chilena, $ 30,000.

Mercedes Loyola, en varias Cía., $ 17,000.

Los demás no tenían seguros.

MANANA JUEVES 25
SORTEO DE AMORTIZACION DEL
BONO de UN PESO
PREMIO MAYOR: 5,000 PESOS
y 202 PREMIO MENORES, entre los cuales hay CINCO PREMIOS de 1,000 PESOS y CINCO PREMIOS de 500 PESOS.
ADQUIERA SUS BONOS HOY MISMO
Abierto de 9 A. M. a 12 M. y de 2 a 8 P. M. No se cierra a las 12, para dar facilidades a las personas que no pueden venir a horas ordinarias.
ES SU MEJOR INVERSION
SI USTED HA SIDO
nuestro cliente y amigo y ha tenido fe en nosotros, pase por nuestra Oficina a pedir informaciones acerca del trascendental proyecto que estamos realizando, de formar sobre el sólido edificio de "LA PODEROSA" actual, una Sociedad por Acciones, a fin de impulsar todas sus operaciones, crear nuevas secciones comerciales y hacer participar de sus utilidades, por medio de un privilegio especial, a todos los que nos han favorecido hasta hoy con su confianza.
EL DIA 5 DE SETIEMBRE
publicamos en los diarios de Santiago todos los detalles y se repitieron el día 6. Los publicaremos nuevamente mañana Jueves 25, en "LOS TIEMPOS".
NO DEJE DE LEERLOS
Artemio Gutiérrez y Cía.

INSERCION

EN HONOR DE LA VERDAD

Hace algunos días, se ha publicado un artículo destinado a elogiar la obra que realizan las monjas del Buen Pastor en la atención de las mujeres detenidas o presas.

Este propósito, sin duda noble, aparece, sin embargo, empañado por una serie de reticencias y generalizaciones ofensivas que nuestra firma, aún cuando el articulista no la menciona, acostumbra no dejar pasar en silencio.

Lejos de merecer ningún reproche con relación a los talleres de confección de ropa del Buen Pastor, nosotros creemos contar con el aprecio en que se tiene nuestra actitud a su respecto.

No hace mucho confiamos a uno de esos talleres, que actualmente trabaja en ella, la confección de 24,000 piezas de ropa al mismo precio que nosotros recibimos; hemos ofrecido a otro, una fuerte orden de confección de ropa de tocuyo; y por instancias del distinguido caballero don Joaquín Figueroa Larraín, instalaremos en breve en un establecimiento análogo, un taller de confecciones generales que exigirá desembolsos y atención efectivos.

Así, con obras y no con palabras, ayudamos en cuanto hemos podido a los Talleres de la Congregación del Buen Pastor y por eso tenemos el derecho de creer que el articulista no ha podido pretender incluír a nuestra firma entre las que causan la ruina de esos talleres.

Menos podemos pensar que ha querido referirse a nosotros al hablar de un "monópolio" y de gestores administrativos.

La unión de las firmas que figuran hoy en nuestra razón social fué un acto espontáneo de nosotros, inspirado principalmente en el objetivo de atender con mayor eficacia un elevado propósito del Gobierno.

Y en orden a los gestores, podemos afirmar que en 40 años de trabajo, jamás los hemos usado y que las propuestas públicas que hemos obtenido de todos los Gobiernos y con la intervención de hombres insospechables en el desempeño de los Ministerios, nos han sido favorables, porque hemos presentado las mejores condiciones de seriedad y de precio.

Nuestra firma está a cubierto de todo género de insinuaciones; trabaja patrióticamente y aún con sacrificio de sus intereses en obras de interés público y sirviendo propósitos superiores del Gobierno; ayuda a los pequeños talleres del mismo ramo, cuando se trata de dar trabajo a gente que lo necesita y le aprovecha, y puede aspirar con justicia al respeto y a la consideración de los que saben discernirlo al trabajo honrado.

JUSTINIANO, JOHNSON Y CIA.
Salas 350.

LA EDUCACION PUBLICA SE REFORMARA DESDE SUS CIMIENTOS

EN EL CURSO DE LA PRESENTE SEMANA SE DICTARA UN DECRETO - LEY QUE CONCENTRARA COMO IDEA MATRIZ LA CORRELATIVIDAD EN LA ENSEÑANZA, DESDE LA ESCUELA PRIMARIA HASTA LA UNIVERSIDAD

En los servicios de Educación Pública se producirán acontecimientos trascendentales en el curso de la semana.

EL PRESUPUESTO DE DE ESTE AÑO

El presupuesto de instrucción que aparecía con gastos de 96 millones, debía encuadrarse en la cuota de 82 millones.

Pues bien, el Ministro de Instrucción, doctor Gregorio Amunátegui, desde que se hizo cargo de dicha Secretaría de Estado, destinó parte de su labor a encuadrar los gastos en la cuota.

El presupuesto definitivo que ya está terminado, introduce modificaciones que dejan en situación excepcionalmente privilegiada a la Instrucción Primaria, cuyo presupuesto ha sido aumentado en 100 mil pesos más o menos.

El total de gastos quedó con una economía de 25 mil pesos oro.

LAS GRANDES REFORMAS

El mayor trabajo del señor Amunátegui, sin embargo, se ha referido al estudio de las grandes reformas proyectadas en los servicios educacionales.

Podemos adelantar que a fines de la presente semana se tramitará el Decreto-Ley que las establecerá desde la Universidad hasta la escuela primaria.

Según nuestras informaciones existe el propósito de edificar todo el sistema de nuestra educación pública tomando como base la dependencia total de los servicios del Ministerio de Instrucción, a través del respectivo control del Consejo de Instrucción Pública que pasaría a desempeñar las funciones de Superintendencia general.

Los Consejos subsistirán; pero en ellos se introducirán reformas fundamenales, respecto a su composición y a las atribuciones." Quedarán, por lo tanto, como organismos superiores, de cada especialidad.

La labor 1.a que deberá ser emprendida rápidamente, será la reforma total de la enseñanza misma; los programas, métodos, etc.

Se establecerá en todos los grados y especialidades, la condición de correlatividad, que es el principio que informa toda gran reforma.

El texto del Decreto-Ley en resumen, realizará varios ideales sustentados desde hace muchos años por nuestros educadores siendo los principales la unidad en la Dirección del Sistema Escolar, y la Escuela Común.

EL CONSERVATORIO NACIONAL DE MUSICA

DEPENDERA EN LO SUCESIVO DEL CONSEJO DE INSTRUCCION

Ayer se tramitó un decreto del Ministerio de Instruccón, que establece la dependenca del Conservatorio Nacional de Música del Consejo de Instrucción Pública.

Queda disuelta, como consecuencia inmediata, la Junta de Vigilancia que existía para dicho establecimiento.

Dr J. COLLIS BROWNE'S
CHLORODYNA
PARA LAS
TOS, RESFRIADOS, CONSUNCION
J. T. DAVENPORT Ltd, Londres
Se halla en todas las farmacias

HA CESADO LA CENSURA CABLEGRAFICA

La Junta de Gobierno así lo ha dispuesto en vista de que ya no tiene objeto su manteneción.

EDUCACION

EN LA ASOCIACION GENERAL DE PROFESORES DE CHILE

El profesor Héctor Alvarez, dió ayer, en el local de la Asociación de Profesores de Chile, ante un numeroso auditorio, una interesante conferencia sobre el movimiento militar, la próxima Asamblea Constituyente y los deberes de los educadores en la hora presente.

Lactomagnesia 18
combate la dispepsia.

EN LA CASA PRESIDENCIAL

Desde anteayer se hospeda en la casa Presidencial el Ministro de la Guerra, Almirante don Luis Gómez Carreño.

MANCHAS, PECAS, PAÑOS Y PUERCAS
desaparecen con el tratamiento en doce días, de la Strong Cream. Bandera 60. Doct Monch y Cía., Casilla 54. Oficina N.o 1; 10 a 12 y 2 a 6.30 P. M. Señoras y señoritas, hora excepcional: 5 a 6.30 P. M.

Teatro Municipal
BENEFICIO DEL CUERPO DE BOMBEROS
el dia Viernes 26 de Setiembre, a las 9 P. M.
MEFISTOFELES
Acto de Concierto en que tomarán parte el eximio tenor
Miguel Fleta y la distinguida contralto Sara Blanco S.
Precio de las localidades
PALCOS CUEVAS con 4 entradas.. 500.00
PALCOS 1a., 2a. fila y baignoires con 4 entradas. 300.00
SILLON DE ORQUESTA 40.00
LUNETA DE PLATEA 30.00
SILLON DE ATRAS 30.00
SILLON DE BALCON 15.00
LUNETAS DE BALCON 12.00
PALCO 3a. fila de lato 100.00
PALCOS 3a. fila descubiertos 80.00
ANFITEATRO 5.00
GALERIA 3.00
Las localidades están en venta desde hoy en la Comandancia del Cuerpo, Santo Domingo 978, de 11 a 12 M. y de 5 a 8 P. M. diariamente.

HOY QUEDARAN FORMADAS LAS JUNTAS DE VECINOS DE SANTIAGO Y VALPARAISO

DON ISMAEL VALDES VALDES NO ACEPTO EL CARGO QUE SE LE OFRECIO DE PRESIDENTE DE LA JUNTA DE SANTIAGO

DON AUGUSTO BRUNA ACEPTO IGUAL CARGO EN VALPARAISO

Los Miembros de la Junta de Gobierno y los Secretarios de Estado celebraron en el día de ayer, como de costumbre, dos Consejos de Gabinete.

Conversamos con el Secretario de Estado en el Departamento del Interior, don Alcibíades Roldán, quien nos expresó que todo se había reducido en ellos a tratar de asuntos de carácter general, sin que se adoptara ninguna resolución de importancia.

Interrogado acerca de la información de las Juntas de Vecinos de Santiago y Valparaíso, nos expresó respecto a la primera que el señor Ismael Valdés Valdés no había aceptado el cargo de Presidente de ella que se le había ofrecido. Con relación a la de Valparaíso, nos manifestó que don Augusto Bruna ha aceptado la organización de la Junta.

El señor Roldán nos dijo que hoy se dará a conocer la composición de la Juntas de Santiago y Valparaíso y el decreto de disolución de las actuales municipalidades.

Hemos tenido conocimiento que se ha acordado en el seno del Consejo, destinar las reuniones de la mañana a tratar los asuntos de interés general y las de la tarde a estudiar las cuestiones particulares de cada Ministerio.

CULTO

Jubileo circulante.—Miércoles 24, Casa de María. Los días 25, 26 y 27 corresponde el jubileo circulante a las Monjas Victorias.

Santos.—Nuestra Señora de las Mercedes. Derrame la Santísima Virgen en su nueva Basílica, abundantes gracias.

Basílica de la Merced.—En la mañana, misa cantada, por corresponder la fiesta magna a Nuestra Señora de la Merced, sermón en la tarde, procesión a la hora de los días anteriores. Recorrerá las calles de Claras, Monjitas, costado Norte y oniente y Sur de la Plaza de Armas, calle de la Merced.

Sermón, rosario y bendición con el Santísimo Sacramento y reserva.

En los Curatos, Comunidades y Monasterios, se reza el oficio de Nuestra Señora del Carmen, San José y en San Agustín a Santa Rita en San Francisco y Corazón Inmaculado de María, rezo de las prácticas sagradas.

Catedral.—Todos los oficios se rezan en el templo del Sagrario, mientras esté la nave mayor de la Catedral sin terminar.

Sagrario.—Rosario perpetuo, salve, letanías y lectura del Evangelio del día por el cura.

Templo Votivo del Santísimo Sacramento, Franciscanos, Av. Vicuña Mackenna, Sacramentinos y Virginal Pureza de María Inmaculada, queda todo el día expuesta Su Divina Majestad. En la tarde, rosario, letanías, salve, súplicas, plegarias y bendición con el Santísimo Sacramento y reserva.

Gratitaud Nacional.—Continúa el rosario perpetuo de 6 A. M. a 7 P. M.

Niño Jesús de Praga.—Continúa la novena de súplicas al Niño Jesús de raga.

Novena a San Francisco de Asis en San Francisco, calle de Londres, y en las Comunidades y Monasterios Franciscanos tendrá lugar la novena a San Francisco de Asis, a las mismas horas de las días anteriores.

Visitación, Huérfanos 2325. Ultima serie de Doce Jueves en honor de la Inmaculada Concepción de María.

Vera Cruz. Se expondrá el Santísimo Sacramento de 6 a 7 P. M. diariamente rosario, letanías, salve y bendición con el aSntísimo Sacramento y reserva.

Imagen del Señor de Mayo. Se descubre el Viernes 26. Se reza el oficio, súplicas y plegarias.

CURA LA TOS MAS REBELDE
TOSSANOL 18

LA MEJOR PRUEBA DE PATRIOTISMO
que Ud. puede y debe dar en estos momentos, es adquirir un
SOMBRERO MARCA "ROSENBLITT"
producto neto de la Industria Nacional, desde
$ 10.90
ofrecemos lindos modelos de todo gusto
¡NO SE OLVIDE! SEA PATRIOTA!
FABRICA NACIONAL DE GORRAS Y SOMBREROS, DELICIAS 2636
FRENTE A LIBERTAD
SUCURSALES: SOMBRERERIAS ROSENBLITT
PUENTE 616
Casi esquina Santo Domingo
SAN DIEGO 1140
Pasado Avenida Matta
DELICIAS 2818
Entre Bascuñán y San Alfonso
SAN DIEGO 2007
Al llegar a Franklin
NAHUM ROSENBLITT

Puede Ud. ser rico...
CONTRIBUYENDO AL ENGRANDECIMIENTO Y SOSTENIMIENTO DEL
Hogar Infantil Español de Santiago
UNA DONACION SUYA DE $ 60, O DE $ 10, PUEDEN DARLE A USTED $ 120 MIL O $ 20 MIL
Toda acción altruista de nuestros compatriotas y de los hispano-chilenos, que beneficie a obra tan humana como necesaria hará la felicidad de miles de criaturas huérfanas de la fortuna y del amparo maternal, y puede hacer su propia felicidad.
La Sociedad de Beneficencia "DAMAS ESPAÑOLAS" por cada donación que usted le haga, le dará un recibo que da derecho a un sorteo que se verificará el 12 de Octubre próximo con el siguiente reparto de premios:

1 premio mayor	de $	120,000	$	120,000
1 premio	de "	15,000	"	15,000
1 premio	de "	12,000	"	12,000
2 premios	de "	4,000	"	8,000
3 premios	de "	2,000	"	6,000
5 premios	de "	1,000	"	5,000
10 premios	de "	300	"	3,000
17 premios	de "	150	"	2,550
250 premios	de "	120	"	30,000
700 terminaciones	de "	72	"	50,400
2 aproximaciones al mayor	de "	3,000	"	6,000
992 premios con un total de. . .			$	257,950

Del premio mayor se deducirá el 5 o|o para los números anterior y posterior.
SOLO ENTRAN EN ESTE SORTEO 7,000 NUMEROS Y SE REPARTEN 992 PREMIOS
Se reciben donaciones de $ 60 (Billete entero).— Donaciones de $ 10 (Un sexto).
AGENCIA GENERAL DE DONACIONES PRO-HOGAR INFANTIL ESPAÑOL
OFICINA GONZALEZ
Pasaje Balmaceda N.o 21. Casilla de Correo 2171
Por Huérfanos frente a Gath y Chaves

INSTALACION DE CONSULTORIO Y CLINICA PARA MADRES Y NIÑOS

IMPORTANTE REUNION DEL DIRECTORIO DEL COMITE PRO-POLICLINICO

Ayer se reunió el Comité Central de Policlínicos y Consultorios para madres y niños, en su local Brasil 56, para considerar diversas cuestiones relativas al funcionamiento de las obras de la institución,

Presidió el señor Alvaro Tejeda, quien diseñó el plan de trabajo para el funcionamiento del curso de Enfermeras que mantiene el comité y de la clínica que está preparando.

La vice-presidenta señora Eduvigis Villar de Castro, dió cuenta de la asistencia de las alumnas a sus clases y demás detalles referentes al curso, el que está funcionando dos veces por semana.

Por el momento se aceptó la colaboración ofrecida por los médicos señores Luis Cifuentes Figueroa, Eulogio Espiñeira, Jos Donoso y David Díaz Eascogne.

Las clases del curso de Enfermeras las harán los Lunes de 6 a 7 P. M.,el señor Tejeda y los Viernes, a la misma hora, el doctor Marcos A. Yávar.

El Comité dará el nombre de "Germán Basterrica" a una sección de su primera clínica pública y el de "Miguel Letelier Espínola" al Consultorio pora madre y niños. Para estos establecimientos, se ocuparán tres extensas salas del mismo local, Brasil 56.

Por último se acordó aceptar el ofrecimiento de recursos económicos ofrecidos por varias personas para costear la instalación del primer Policlínico del Comité

Los miembros del directorio.

LOS SUELDOS DE LOS JEFES Y OFICIALES DEL EJERCITO

EL AUMENTO ACORDADO SE HARA EFECTIVO PARA LOS OFICIALES QUE SE RETIREN DE LAS FILAS

Ayer se expidió el siguiente decreto:

"Santiago, 23 de Setiembre de 1924. —Considerando: 1.o Que la ley N.o 4048, del presente, que aumenta los sueldos del personal del Ejército y Armada, sólo se pondrá en vigencia desde luego para el personal de tropa; 2.o Que ya está en vigencia la nueva ley de retiro para el personal de jefes y oficiales del Ejército y la Armada N.o 4050 de la misma fecha, la Junta de Gobierno decreta:

1.o El personal de jefes y oficiales del Ejército y la Armada que debe retirarse en conformidad a lo dispuesto en la ley 4050, de 8 del presente, conservarán el derecho al aumento en sus pensiones de retiro que le corresponde en su grado de acuerdo con la ley 4048 ya citada.

2.o Los decretos de retiro que al efecto se expiden, dejarán establecido este aumento a fin de que se pague desde la fecha en que se ponga en vigencia, para los jefes y oficiales, la ley 4048 y no se necesite expedir una nueva cédula de retiro.

A D. HERNAN ALESSANDRI Y A D. TOMAS RAMIREZ FRIAS

SE LES RECHAZO LAS RENUNCIAS DE SUS CARGOS DE PROFESOR Y DE CONSEJERO, RESPECTIVAMENTE

Se ha rechazado la renuncia presentada por don Tomás Ramírez Frías del cargo de miembro del Consejo de Instrucción ública.

Igualmente la renuncia presentada por don Hernán Alessandri Rodríguez, del empleo de profesor interino de Patología, Terapéutica e Higiene de la Escuela Dental fué rechazada.

FABRICACION DE CAJONES Y JABAS
De todas clases hace
"LA REPUBLICA"
Barraca y Fábrica,
DOMEYKO 2354

Alfredo L. Ratinoff & Cía.
ARQUITECTOS CONSTRUCTORES
AGUSTINAS 832, ANTIGUO LOCAL DEL EXP. VILLALONGA

VENDEN

$ 450,000. Gran propiedad de renta recién edificada, calle de gran porvenir, compuesta de 8 casas de 2 pisos y 3 grandes almacenes con habitaciones, grandes subterráneos y 2 casas en altos a la calle, construcción de concreto y fierro armado. Deuda a la Caja 120,000 pesos. Produce 45,000 pesos anuales.

$ 90,000 cada una, 3 grandes citées de renta, recién edificados, de cal y ladrillos, $ 35,000 al contado y el saldo $ 410 mensuales c|u., tasado por la Caja en $ 92,000 c|u. Producen $ 9,600 anuales c|u., libres.

$ 140,000 en calle Chiloé, valiosa propiedad de renta, compuesta de 10 casas, todo frente; 60,000 pesos al contado, saldo 650 pesos mensuales; produce 1,200 pesos mensuales; tasada por la Caja en $ 155,000.

110,000 pesos, hermosa residencia en Avenida España, a 4 cuadras de la Alameda, 11 metros frente por 53 de fondo, todo esquina, transformable en gran propiedad de renta; tasada por la Caja en 115,000 pesos, reconociendo 27,000 pesos a la Caja y 40 mil al contado; el saldo facilidades de pago.

85,000 pesos, en calle Carmen, lujosa residencia recién edificada de cal y ladrillo, hermoso hall, 2 grandes piezas de baño, 9 piezas, 2 patios, gran subterráneo, 4 piezas de servicio, fachada estucada, 40,000 pesos al contado y el saldo en cuotas de 338 pesos mensuales.

180,000 pesos, gran casa 2 pisos, de renta y residencia, recién edificada, todo de ladrillo, gran almacén con subterráneo, 50,000 pesos al contado, saldo fácil pago. Verla: Carmen esquina Copiapó. Construcción Ratinoff.

34,000 pesos, dos casas de renta. 10,000 pesos al contado, el resto con cuotas de 180 pesos mensuales. Producen 280 pesos mensuales.

Calle San Francisco, 40,000 pesos, hermosa casa de residencia, recién edificada, fachada estucada, gran hall, 8 piezas fuera de servicio, 12,000 pesos al contado y el saldo en cuotas de 212 pesos mensuales, a una cuadra del carro N.o 15.

SI QUIERE TENER EXITO EN LA COMPRA O VENTA DE SU PROPIEDAD OCURRA A

Ratinoff & Cía.
AGUSTINAS 832

LAS BANDAS DE MUSICOS MILITARES TOCARAN EN VARIOS PASEOS

El jefe de la División así lo dispone en la orden del día dictada ayer.

ORDEN DE LA PLAZA

Santiago, Setiembre 23 de 1924. A partir desde esta fecha y hasta segunda orden las bandas de músicos de esta plaza, incluso la del Cuerpo de Carabineros y Orfeón de Policía, tocarán en los siguientes paseos públicos y a las horas que a continuación se indica:

BANDA DE CARABINEROS

Plazuela de la Moneda: Miércoles de 6.30 a 8 P. M.

Plaza de Armas: Viernes de 6.30 a 8 P. M.

ORFEON DE POLICIA

Plazuela de la Moneda: Jueves de 6.30 a 8 P.M.

BANDA DEL BUIN

Afuera del Cuartel: Martes de 6.30 a 8 P.M.

Club Militar: Miércoles por medio de 6 a 8 P. M.

Plaza de Armas: Sábado de 6 a 8 P. M.

BANDA DEL PUDETO

Club Militar: Miércoles por medio de 6 a 8 P. M.

Plaza de Armas: Jueves de 6 a 8 P. M.

BANDAS DE ARMAS MONTADAS

Plaza de Armas: Martes de 6 a 8 P M.

Plazuela de la Moneda: Viernes por medio de 6.30 a 8 P. M.

BANDAS DE INFANTERIA

Plaza de Armas: Jueves primeros y Miércoles últimos de cada mes, de 6 a 8 P. M.

Plazuela de la Moneda: Viernes por medio de 6.30 a 8 P. M.

REPASOS

Las bandas de infantería efectuarán repasos los días Miércoles en el Regimiento Pudeto, a las 9.30 A. M. y los Jueves en el Regimiento Buin, a la misma hora. Estos repasos y las retretas en la Plaza de Armas los días Jueves primeros y Miércoles últimos de cada mes, como las de los días Viernes en la Plazuela de la Moneda, estarán bajo la dirección del Director General de Bandas.

Las bandas de armas montadas reunidas efectuarán repasos los días Martes en el Regimiento Cazadores, a las 9.30 A. M. y los días Viernes en el Regimiento Tacna, a la misma hora. Estos repasos como así también las retretas de los días Martes, en la Plaza de Armas, y los Viernes por medio en la Plazuela de la Moneda, estarán bajo la dirección del Director de Bandas.

A los ensayos y retretas de las bandas montadas deberá asistir también la banda de Telégrafos.

EL LICEO "MANUEL BARROS BORGOÑO"

CONTINUARA FUNCIONANDO EN LA CASA QUE OCUPA ACTUALMENTE

Se ha aceptado la propuesta hecha por don Rodrigo Donoso Grille, para dar en arrendamiento al Fisco la casa ubicada en la calle San Francisco N.o 1150 a 1180, a fin de que continúe funcionando en ella el Liceo "Manuel Barros Borgoño".

El canon es de 24 mil pesos anuales.

BOY-SCOUT

Se ha recibido un cablegrama de la Delegación de Scouts chilenos que se encuentran en Europa que dice lo siguiente:

"París, 21 de Setiembre de 1924 (2.15 P. M.).

"Estado delegación satisfactorio. Embarcaremos Vigo "Oropesa", llegando a Buenos Aires 2 de Noviembre."

Como se ve la Delegación después de permanecer algunos días en París, seguirá viaje a España, último país que visitará. Ahí deben presentarse a S. M. el Rey Alfonso, patrono de los Exploradores Españoles y para quien llevan un mensaje de saludo de parte del señor José Alfonso, Presidente de los Boy Scouts de Chile.

LA ASOCIACION DE EMPLEADOS FERROVIARIOS Y EL AUMENTO DE SUELDOS

NOTA ENVIADA POR ESTA INSTITUCION AL SEÑOR MINISTRO DE FERROCARRILES

CUADRO COMPARATIVO DE SUELDOS EN DIVERSOS GRADOS

En la tarde de ayer estuvo en el Ministerio de los Ferrocarriles una Delegación de la Asociación de Empleados a sontrata de los Ferrocarriles.

Pasó a conferenciar con el Ministro, señor Dávila, para entregarle una extensa nota en la cual se hacen algunas observaciones al derreto-ley de aumento de sueldos que publiramos ayer.

Silicitan en términos especiales que se haga extensivo el aumento aprobado para los empleados y obreros de grados 8, 9, 10, 11 y 12, a los grados 7.o, 6.o, 5.o, 4.o, 3.o y 2.o Se observa que de 20 mil empleados sólo 807 quedan sin gozar del aumento.

El texto de la presentación es el siguiente:

"Santiago, 23 de Setiembre se 1924.—Excmo. señor Ministro:

El personal de empleados de la Empresa de los FF. CC. del Estado, que ha seguido de cerca los bien inspirados anhelos en que está empeñado el nuevo Gobierno de la República, ha recibido hoy una desdonsoladora noticia al imponerse que la Excma. Junta de Gobierno ha autorizado el aumento de sueldos y jornales, excluyendo a los empleados de los grados segundo al séptimo, inclusive.

Con este acuerdo se elimina a 807 empleados entre un total de 20,000 servidores de la Empresa, estableciendo una medida que viene a afectar principalmente, a los que tienen a su cargo la dirección y vigilancia de los distintos servicios de la Empresa.

Si el aumento lo justifica el mayor costo de la vida, según los estudios practicados por la Comisión de Consejeros de la Empresa y la Oficina de Estadística de la Nación, no se vé la razón por la cual se excluya a ciertss funcionarios, pues, si en realidad tienen mejores rentas que los empleados inferiores, también es cierto que tienen que sufrir los mismos efectos del costo de la vida teniendo —como es lógico suponerlo—mayores obligasiones de familia que le suponen, necesariamente, mayor gasto para atender a la mantención y educación de sus hijos.

La Ley de Reorganización de los Ferrocarriles estableció en el año 1914 la siguiente escala de sueldos, de acuerdo con la división que se estimó que guardaba relación con las condiciones de vida existentes en esa época en el país;

Grados	Sueldos anuales
1.o.	$ 30,000
2.o.	20,000
3.o.	15,000
4.o $ 8,000 a. . . .	12,000
5.o.	6,000
6.o.	5,000
6.o.	4,500
8.o.	4,000
9.o.	3,500
10.o.	3,000
11.o.	2,500
12.o.	2,000

En el año de 1920 y por razón de lo enorme carestía de la vida, se acordó un aumento general de sueldos que alteró la escala anterior, pues se aplicaron porcentajes variables entre 20% para el grado 1.o y 60% para los grasos 11.o y 12.o

Los fundamentos de esta alteración escalonada, fueron la necesidad de fijar un sueldo mínimo capaz de atender las necesidades primordiales del empleado en sus diversos aspectos; o sea: habitación, alimentación, vestidos, etc. De ahí el mayor porcentaje del aumento para los grados de renta baja que para los de renta superior, para los cuales sólo se consultó el aumento en relación con el encarecimiento de la vida.

Tal como ocurre en las instituciones Armadas, en las Empresas de Ferrocarriles es indispensable el mantenimiento de las jerarquías a fin de mantener vivo el sentimiento de la disciplina. Hay,pue, como consecuencia responsabilidades y preparación bien diferentes entre los distintos grados.

La medida resulta, por otra parte, tanto más injusta si consideramos que con ella los empleados del grado 8.o quedarán con el aumento con una renta superior a la que tienen los del grado 7.o, y, en general, todos estos empleados hasta el grado 5.o, inclusive, quedarán con rentas inferiores a los empleados a jornal que tienen un jornal diario de $ 20.00 o más.

Si el país entero miró con simpatías el despacho de la Ley por la cual se aumentó los sueldos a la oficialidad del Ejército, Carabineros y Policías, sin exclusión alguna de grados, basada en el ma-yor costo de la vida, no pode-menos que lamentar que el mismo sentido que inspiró esa determina-ción no se haya mantenido en esta oportunidad.

Creemos conveniente hacer pre-sente, además, que el mayor gasto que representa el aumento de los empleados de los grados 1 a 7 es sólo una doceava parte del to-tal. Como se ve, una cuota míni-ma en el gasto.

Por las consideraciones expues-tas, nos permitimos solicitar de la Excma. Junta de Gobierno, por el digno intermedio del señor Minis-tro del ramo, que se sirva expe-der un decreto aclaratorio, en el sentido de que el aumento recien-temente acordado debe compren-der al personal de empleados de los grados 2.o al 12.o, sin exclusión alguna.

Saludan al señor Ministro.—Ar-mando Venegas, presidente.— Coopman M., secretario.

COOPERATIVA DE MENAJE
AGUSTINAS 10..
Casilla 249. — San...
RESULTADO DEL SORTEO DEL 23 DE SETIEMBRE
SERIE A
$ 5 SEMANALES
Contrato N.o 138, de Manuel Moya, Granero
SERIE B
Contrato N.o 17, de José A. Martínez, Unión, Antofagasta.
PROXIMO SORTEO
30 de Setiembre
POR SORTEO
puede obtener inmediatamente, o si no al fin del plazo:
Con $ semanales
un reloj - pulsera de "Longines" o un Servicio de Té o una Máquina Fotográfica con equipo Kodak, y con
$ 10 semanales
un reloj oro "Longines", un ervicio semi - porcelana, o un Catre de bronce forma redonda, o una Instalación completa de Radiotelefonía, y con
$ 15 semanales
un Catre de bronce modelo cuadrado o un Servicio porcelana, o una Victrola "Sonora", mueble de caoba
SOLICITE DATOS Y CATALOGOS, A
Julio Videla y Cía.
ADMINISTRADORES
NECESITAMOS AGENTES EN PROVINCIAS

CAMPEONATO DE AJEDREZ DE CHILE

Mañana se dará término al Torneo por el Campeonato Nacional, que tan lucidamente se ha desarrollado en los salones del Club de Setiembre, y con este motivo, "La Nación", auspiciadora y organizadora de este Torneo, se permite invitar a una comida en el mismo Club, a todos los señores que han tomado parte en esta rueda: señores Pedro Valenzuela, Luis Muñoz, Pedro Montt V., Mariano Castillo, Alejandro Perea, G. F. Johnston, Carlos Anfruns, Ernesto Mutis, Alberto Concejeros, Esteban Iturra Pacheco y Doctor Eduardo Segura.

Además, se nos encarga especialmente invitar a los señores Arturo Meza, Jorge Walton, Carlos Herrera Lira, Luis Gómez, Camilo Renjifo y Ernesto Velazco Olea..

RUEDA POR EL CAMPEONATO DE CHILE

Pedro Valenzuela, ½ puntos. — Valparaíso.

Luis Muñoz, 4 puntos. — Santiago.

Pedro Montt, 4 ½ puntos. — Santiago.

Mariano Castillo, 6 puntos. — Santiago.

Alejandro Perea, 4 puntos. — Santiago.

J. F. Johnston, 0 puntos.—O'Higgins.

Carlos Anfruns, 3 puntos. —Colchagua.

Ernesto Mutro, 2 ½ puntos. — Ñuble.

Alberto Conejeros, 5 ½ puntos. — Concepción.

Esteban Iturra, 5 puntos. — Concepción.

Eduardo Segura, 0 puntos.— Cautín.

Los señores Johnston y Segura se retiraron del Torneo después del 2.o día, por lo que hemos dejado sus juegos en blanco.

Para terminar el Campeonato, solo queda el juego de los señores Castillo con Conejeros, que se realizará mañana a las 3 de la tarde, de cuyo resultado depende la designación del Campeón de Chile de Ajedrez, en el actual Torneo.

BOX

CONCEPCION Y VALPARAISO PELEAN ESTA NOCHE EN LA FEDERACION DE BOX DE CH...

INTERES POR PRESENCIAR LOS ENCUENTRO S. — EL PROGRAMA COMPLETO. — EL PESAJE REGLAMENTARIO.

Esta noche, a las 9 P. M., se miden en el gimnasio de la Federación de Box de Chile, A. Prat 38, los eliminados de la provincia de Concepción que son nuestros huéspedes desde el Sábado pasado y los de Valparaíso que arribaron en la tarde de ayer.

En el público se nota el más alto interés por concurrir a presenciar los encuentros, ya que los contendores de ambas provincias han dado pruebas en más de una ocasión de conocer a fondo los menores secretos del cuadrado.

LOS CONTENDORES

Valparaíso ha encomendado la defensa del peso mosca a José Cañas, muchacho de sobresalientes cualidades boxísticas. En el peso gallo actuará Enrique Silva, que el año pasado tan buena actuación tuvo frente al campeón suramericano Carlos Uzaviaga. Eduardo Rojas competirá en el peso pluma. El peso liviano será defendido por Fernando Cáceres. Manuel Castro disputará la categoría peso medio liviano y Pablo Dourt el peso medio pesado con cuyos amateurs se completa la excelente representación porteña.

La delegación penquista en nada desmerece a sus colegas del vecino puerto. Vasta sólo recordar que en la eliminatoria interna con Talcahuano y demás puntos de la provincia lograron anotarse el triunfo en forma decisiva.

EL PROGRAMA COMPLETO

La reunión de esta noche estará sujeta al siguiente horario de peleas:

Campeonato peso mosca: José Cañas (Valparaíso) con Juan Pinto (Concepción).

Campeonato peso gallo: Enrique Silva (Valparaíso) con José Sandoval (Concepción).

Campeonato peso pluma: Eduardo Rojas (Valparaíso) con Juan Barros (Concepción).

Campeonato peso liviano: Fernando Cáceres (Valparaíso) con Aurelio Moreno (Concepción).

Campeonato peso medio liviano: Manuel Castro (Valparaíso) con José Quijada (Concepción).

Campeonato peso medio pesado: Pablo Dourt (Valparaíso) con Ramón Araneda (Concepción).

EL PESAJE DE REGLAMENTO

A las 11 A. M. de hoy se efectuará en la Secretaría de la Federación de Box de Chile, el pesaje de reglamento de todos los aficionados que les corresponde actuar esta noche.

Un interesante grupo del equipo de Valparaíso, que esta noche se batirá con los cam-peones de Concepción.

HERIBERTO ROJAS B. C. — Hoy a las 9 P. M., se efectuará una velada pugilística en honor del prestigioso deportista señor Ramón Ravest, en nuestro local, Eyzaguirre 784, con el siguiente programa:

Jaime Coll y Luis Donoso, 8 rounds.

Oscar Gallardo y Humberto Quiñones, 3 rounds.

Rubén Vergara y Carlos Zúñiga, 3 rounds.

Federico Zapata y Juan Luis Cáceres, 3 rounds.

Alberto Aravena y Pedro González, 5 rounds semi fondo.

Roberto Pérez y Gregorio Ravest, 5 rounds de fondo.

CENTRO TALLMAN. — A base de un espléndido programa efectuará mañana esta institución una gran velada en homenaje de sus socios fundadores señores Ricardo Rubio, J. Moreno y Carlos Mena.

En esta ocasión se les hará entrega de artísticos diplomas a estos señores y al presidente actual don E. Cubillos por su activa labor en beneficio de la colectividad.

Además se aprovechará la oportunidad para hacer entrega de hermosas medallas como estímulo a los campeones del Centro señores Carlos Aguilar y Ru... y al socio Víctor Or...

LUIS A. BAEZA B. C. — ... a reunión general de so... hoy a las 8 P. M., en casa ... tesorero.

CITACION. — Se ... citar para hoy, de 7 a ... Rosas 1017 a los profes... dor Pérez, Diego ... Bertelagua y Jorge ... Pueden verse con el ... lio Rivera.

FABRICA DE MUEBLES FINOS
Y TAPICERIA
LA CASA QUE VENDE MAS BARATO-DELICIAS 1639-Frente a Dieciocho
LLULL Hnos. & CIA.

SERVICIO METEOROLOGICO DE "LA NACION"

24 DE SETIEMBRE DE 1924

ANUNCIOS METEOROLOGICOS

BUEN TIEMPO Y AUMENTO DE LA TEMPERATURA EN LA ZONA CENTRAL.—VARIABLE EN EL SUR.

CARACTERES GENERALES DEL TIEMPO

La influencia de la depresión atmosférica principiará a declinar progresivamente y, en consecuencia, el estado del tiempo tenderá a normalizarse en gran parte del país.

En las provincias de la Zona Central habrá buen tiempo, con vientos del Sur y la temperatura principiará a aumentar nuevamente, registrándose máximas próximas a 25 grados.

En las provincias del Sur del país el tiempo continuará variable, con nublados parciales, chubascos y temperatura fresca. Las máximas oscilarán entre 15 y 20 grados.

Este régimen atmosférico es transitorio.

ANUNCIOS PARA LA ZONA NORTE

Buen tiempo general, con vientos del Sur y aumento de temperatura. Nublados o neblinas matinales en Coquimbo.

ANUNCIOS PARA LA ZONA CENTRAL

Buen tiempo general; vientos dominantes del Sur; y temperatura en aumento, manifestándose el ambiente algo caluroso en la tarde. Las máximas alcanzarán a cerca de 25 grados y las mínimas oscilarán entre 5 y 10 grados.

ANUNCIOS PARA LA ZONA SUR

Tiempo variable; nublados parciales desde Malleco al Sur; chubascos en Cautín, Valdivia, Llanquihue y Chiloé; temperatura fresca en general. Máximas entre 15 y 20 grados. Mínimas próximas a 5 grados.

ANUNCIOS PARA LA COSTA

El estado atmosférico del litoral tenderá a normalizarse transitoriamente. La temperatura continuará fresca, soplarán vientos del Sur-Oeste y habrá marejada. Nublados y neblinas matinales.

MAREAS: Pleamar en Valparaíso a las 6 h. 31 m. y a las 19 h. 14 m.

NOTA: Estos anuncios se transmiten por Radio-Telefonía a todo el país.

LOS EMPLEADOS DE CORREOS

En la tarde de ayer, el Secretario de Estado en el departamento del Interior, recibió a una delegación de empleados de Correos que se acercaron al Jefe del Gabinete, para pedirle por su intermedio, que el Gobierno se preocupara del mejoramiento de su situación económica, que consideraban muy inferior a la de los empleados de cualquiera otra repartición pública.

El señor Roldán expresó a los visitantes, según nuestras informaciones, la buena voluntad del Gobierno para preocuparse de la situación antedicha y les manifestó que citaría a su despacho a algunos jefes de aquella repartición a fin de estudiar una manera práctica de [illegible]rio.

RESTABLECIMIENTO DE LA LINEA 33 CON TARIFA DOBLE

NO PODEAN CIRCULAR OMNIBUS NI CUALQUIER CLASE DE VEHICULOS SOBRE LA LINEA DE LOS TRANVIAS.

En una de nuestras ediciones de la semana pasada informamos sobre el restablecimiento de la línea de tranvías 33 que circulan por la Av. Matta, y que empezaría a hacerse en días próximos.

Según informaciones posteriores que hemos obtenido, este recorrido se sujetará a una tarifa doble en cada una de las secciones en que está dividido este sector.

El restablecimiento de esta línea tranviaria se debe según los antecedentes que tenemos a la iniciativa de la Junta de Vecinos de las comunas 7.a, 8.a, 9.a y 10.a.

La Junta dirigió una nota a la Empresa de electricidad haciéndole presente el anhelo de esos barrios de que repusiera este importante medio de locomoción.

La Compañía de Electricidad contestó esta comunicación, manifestando no tener ningún inconveniente para acceder a la petición que se le hacía, siempre que la Municipalidad le concediese la autorización correspondiente para efectuar el cobro de doble tarifa en las dos secciones en que se divide el recorrido.

En seguida la Junta de Vecinos envió otra nota a la Municipalidad comunicando la respuesta de la empresa de tranvías, y en atención a ella el Alcalde autorizó el recorrido de esta línea.

UN DECRETO COMENTADO

El decreto alcaldicio a que nos referimos contiene además de la autorización del recorrido y del cobro de la doble tarifa, la sujesión de cumplimiento a la forma en que se ha solicitado.

Se nos ha dicho que entre estas disposiciones que la Municipalidad ha dictado, figura una por la cual se prohibe el tránsito de los autobuses y cualquier otro vehículo sobre la línea tranviaria.

Este hecho se ha presentado a muchos comentarios, atribuyéndoles algunos graves consecuencias que podrían perjudicar intereses de terceros. En efecto algunos propietarios de autobuses que corren hoy día por la Av. Matta, nos han manifestado que de cumplirse en la forma dicha el decreto sobre el restablecimiento de esta línea, los autobuses que están actualmente en esta línea no podrían hacer este recorrido debido a las pésimas condiciones que se encuentra el pavimento de las calzadas de esa Avenida.

El estado de la pavimentación, nos han dicho, hacen imposible que los omnibus circulen por otra parte que no sea por sobre la línea de los tranvías. Nos han agregado que no solo se perjudicarían ellos sino que también todos los demás vehículos sean estos de cargo y de pasajeros que se hallan en iguales condiciones para su movilización.

PRO MONUMENTO ATACAMA

La Sociedad de Veteranos del 79, de copiapó, residente en esta capital, ha recibido las erogaciones siguientes:

General Ortiz Vega $ 50. L. Julio G., 10; Marmaduke Grove, 10; Zacarías Torreblanca, 5; Ramón Cambiazo, 50; Gregorio Vadillo, 10; Gonzalo García, 10; Aliro Pereira, 5; Florencio Navarrete, 50, Manuel Elgueta, 10; Brígida Walker, 5; Delia Grellet, 10; A. Aguirre P., 2; Héctor Corona, 20; Manuel A. Jiménez, 30; Federico Martínez, 50; Arístides Rojas E., 5; Meléndez, 5; R. Peña, 10; J. Martín Manterola, 10; Luis Paredes, 40; Matilde Campusano, de Fritis, 10; Francisco Ossa T., 10; Arce, 5; Palma, 5; Tomás Pinto, 5; Adelina García de Arcaya, 10. Manuel A. Francke, 10; Rosario Ossa de Sotomayor, 50; Gervasio Paz Ossa, 10; Octavio Adriazola Cruz, 1; Mercedes A. de Gutiérrez, 2; A. Aguirre Sayago, 50; erogación especial del señor Senen Palacios, 100.—María Eugenia Martínez.

Ecos de las fiestas al Príncipe Humberto

En la recepción ofrecida a S. A. por los RR. PP. Salesianos de la Gratitud Nacional, le fué presentado, por el Director del Colegio, el maestro señor Sebastián Manassero que tuvo el honor de dirigir la gran banda de músicos que tomó parte principal en las fiestas desarrolladas en el castillo real de Racconigi, por el nacimiento de S. A. y presenciada por S. M. el Rey Víctor Manuel III.

Su alteza amablemente le tendió la mano preguntándole, entre otros datos, la dirección de su pueblo natal.

Al oir S. A. rememorar estos nombres, de tantos y queridos recuerdos para él, en tierra lejana, el heredero del trono de Italia apretó cariñosamente entre sus manos al señor Manassero.

Acción Cívica

El jueves 25 del presente a las 9 P. M. está institución celebrará en el American Cinema (Artur Prat esq. Alonso Ovalle) una gran asamblea en la que se leerá la declaración de principios y un manifiesto dirigido al país.

Quedan invitados los miembros de la institución, como así mismo todos los que simpaticen con la obra en que se encuentra empeñada.

Hechos y no palabras

Cigarrillos
"Cambio"
los mejores de Chile
$ 0.20
Obsequian zapatos

Luego se convencerá usted que está gastando 40 centavos en algunas marcas de cigarrillos muy inferiores a los acreditados

"CAMBIO"

Que han conquistado el mercado al precio de **VEINTE CENTAVOS, debido a la selección de Tabacos e higiene que existe en la elaboración.**

Puede usted visitar las vitrinas de la calle **SAN DIEGO N.o 1190 AL 1192**, y tomar nota del sinnúmero de certificados que acreditan lo antes expuesto.

Ceferino Dom'nguez

UNICO CONCESIONARIO

CASILLA 596.— TELEFONO ING. 96, MATADERO

— SANTIAGO —

NOTA.— Los zapatos que obsequian estos cigarrillos se entregan todos los días Sábado, de 1 a 5 P. M., en la Cigarrería y Librería **"EL CAMBIO", San Diego 1190-1192.**

Dentatura excelente

Emplead el Dentol y tendreis como este hombre una dentatura excelente.

El Dentol (agua, pasta, polvo, jabón), es un dentífrico que además de ser un excelente antiséptico está dotado de un perfume muy agradable.

Fabricado según los trabajos de Pasteur, endurece las encías. En pocos días dá a los dientes la blancura de la leche. Purifica el aliento y está especialmente indicado en los fumadores. Deja en la boca una sensación de frescura deliciosa y persistente.

El Dentol se encuentra en todos los buenos establecimientos que venden perfumería y en las Farmacias.

Depósito general: **Maison L. Frere, 19, rue Jacob, Paris.**

LA FUSION DE LAS OFICINAS DE HACIENDA

SE ESTUDIA LA MANERA DE CONCENTRAR EN UN SOLO ORGANISMO LAS REPARTICIONES ENCARGADAS DEL CONTROL DE LAS RENTAS DEL ESTADO Y EN OTRO LAS ENCARGADAS DE ORGANIZAR LA PERCEPCION DE LOS IMPUESTOS

Uno de los propósitos del actual Gobierno, es la regularización de los servicios públicos, a base de simplificar la administración, con economías en los gastos, y que permita encuadrar las salidas con las entradas ordinarias de la Nación.

Sobre este particular, tiene en estudio el Gobierno, un proyecto de fusión de las Oficinas de Hacienda, que evite las dobles tramitaciones de los documentos públicos, facilitando su control e irrogando considerables economías.

En la actualidad, las funciones de las Oficinas de Hacienda, son de percepción de las rentas del Estado, unas, y la de control de esa misma percepción, otras.

Hace algún tiempo, el Ministerio de Hacienda, elaboró un proyecto de ley, por el cual se refundía en una sola oficina la Dirección General de Contabilidad, la Dirección del Tesoro y la parte del Tribunal de Cuentas, que tenía a su cargo el exámen de las planillas.

Fundaba este proyecto, el Gobierno, en el hecho de que las funciones de la Dirección del Tesoro, que no son otras que las de la Dirección de Contabilidad, estableciendo anotaciones que ninguna función desempeñan en la tramitación de los documentos y que a nada conducen.

El mismo proyecto, consulta, además, la fusión de estas tres reparticiones con la Direccón de Impuestos Internos, pero, por su ninguna analogía, con el trabajo de las autoridades, se ha abandonado la idea, toda vez que esta última Oficina, es más bien de preparación de los impuestos como ser liquidación y formación de roles, etc.

Según ese proyecto, que sería de gran utilidad, y que la Excma. Junta de Gobierno abordara desde luego, se quitaba a los Tesoreros Fiscales toda intervención de carácter político o electoral, estableciendo el escalafón para dejar a funcionarios seleccionados que serían los únicos que podrían percibir rentas fiscales, suprimiéndose, al efecto, todas las oficinas que por una u otra consideración tienen administración de fondos, ya sea, percepción o inversión de caudales del Estado.

Tanto por la contabilidad, como para poder establecer un control más eficaz, se ha creído indispensable suprimir en toda repartición pública, la percepción de fondos fiscales.

Tramitado un documento público, y estudiado por el Tribunal de Cuentas, cuya única misión sería la de ver si estaba encuadrado dentro de las disposiciones legales o constitucionales, pasaría a la oficina encargada de su refrendación, la que lleva la contabilidad de cada ítem y de todo el presupuesto de gastos de la Nación, como también la contabilidad de las entradas ordinarias y extraordinarias.

De esta repartición, pasaría el documento, si es un decreto de pago, a las Tesorerías Fiscales oficinas pagadoras, para su cumplimiento.

Efectuado el pago por esa Tesorería, la documentación volvería a la oficina encargada del control, que sería la misma oficina fusionada en lugar de la hoy el Tribunal de Cuentas.

Con esta modificación, se nos dice, aparte que se simplifica considerablemente la tramitación de los documentos públicos, las oficinas encargadas del control y contabilidad de los fondos fiscales, desempeñarían en mejor forma las funciones que la ley les ha encomendado y podrían hacer economías considerables.

EN LA TARDE DE AYER OCURRIO UN DESGRACIADO ACCIDENTE AUTOMOVILISTICO

FALLECE A CONSECUENCIAS DE EL UNA DISTINGUIDA SEÑORA DE VALPARAISO Y UN SACERDOTE DE ESE PUERTO

RESULTAN HERIDAS ADEMAS DOS PERSONAS

En las primeras horas de la tarde de ayer, un desgraciado accidente automovilístico ha venido a sumar nuevas víctimas a la larga serie de las que diariamente damos cuenta, siendo ellas ahora una dama de la sociedad porteña y un sacerdote de ese mismo puerto.

Dos días atrás habían llegado a ésta, el señor Miguel Silva P., acompañado de su esposa señora, Inés Soffia de Silva y pensando regresar ayer a Valparaíso, dispusieron hacer el viaje en automóvil. Los acompañaban el Vice-rector de los P. P. F. F. de Valparaíso, Revdo. Padre Nataniel Cortes y el señor Santiago del Costes y el señor Santiago [illegible] Silva Soffia.

El accidente

Ayer Lúnes, más o ménos a las 2 P. M., salían de la casa residencial, situada en la calle Ahumada, los cuatros viajeros nombrados, tomando luego el camino a Valparaíso.

Más o ménos, a tres cuartos de hora de camino, en Barrancas, poco antes de cruzar el puente de Lo Prado, se produjo el trágico accidente, en forma tan rápida que ninguno de los pasajeros pudo darse cuenta del peligro.

El señor Miguel Silva, que manejaba el auto, hizo un viraje para darle pasada a una carreta, que en esos momentos venía en sentido contrario, y al pretender de nuevo tomar el centro de la carretera no le obedeció el volante a causa de la ruptura de un neumático, volcándose el coche en forma tan violenta, que la señora Silva quedó con el cráneo partido lo mismo que el sacerdote, señor Costes, falleciendo ambos casi simultaneamente.

Los primeros auxilios.

Inmediatamente de repuesto el señor Silva, pudo darse cuenta de la magnitud de la catástrofe, contemplando el horrible cuadro que se presentaba ante sus ojos, y al mismo tiempo, de que todos sus esfuerzos por socorrer a las víctimas serían infructuosos debido a lo desamparado del lugar. Sólo pensó entonces, en avisar a Santiago, telefoneando a la 7.a Comisaría y a un amigo suyo, el señor Jorge Urzúa, domiciliado en calle Ejército 120.

Recibido el aviso, en la comisaría nombrada, inmediatamente despachó su ambulancia de servicio, trasladándose también un oficial acompañado del practicante y dos guardianes. Pocos momentos después llegaban al lugar del suceso iniciándose su labor a recoger los cadáveres y practicarle las primeras curaciones al señor Silva, que en esos momentos sufría terriblemente a causa de las heridas que recibiera en la pierna izquierda.

También concurrió al lugar del accidente, el señor Jorge Urzúa acompañado de su chaufeur, señor Julio Astudillo, quien se dedicó a reparar el coche del señor Silva para poderlo hacer regresar a ésta.

Una vez obtenido el permiso correspondiente del juez de distrito de Maipú, señor Luis Thomson, para poder trasladar los cadáveres a Santiago, fueron traídos a la séptima Comisaría en donde se procedió a ponerlo en sus respectivos ataúdes, haciéndose cargo de ellos los miembros de la familia del señor Silva.

El juez suplente señor Era[illegible] la orden [illegible] que la familia se hiciera [illegible] de los occisos.

Los restos de la señora Inés Soffia de Silva, serán trasladados hoy a Valparaíso y los del Revdo. P. Nataniel Costes, fueron trasladados ayer a la Iglesia de los Padres Franceses en donde se levantará una capilla ardiente.

Datos biográficos del Revdo. P. Nataniel Costes

El P. Nataniel Costes llegó a Chile, el año 1891 y contaba a la razón 48 años edad, de los cuales 25 años, se había dedicado a la instrucción, siendo mirado por sus superiores y compañeros de labor como uno de los naturalistas más preparado que existían en la congregación a la cual pertenecía, y por sus méritos y virtudes había llegado a ser nombrado Vice-rector de los Padres Franceses de Valparaíso, puesto, que desempeñaba con el aplauso y estimación de profesores y alumnos.

Ejército y Armada

2.a BRIGADA COMBINADA. — Comandante de esta unidad se designó al coronel don Estanislao García Huidobro.

EL CURSO PARA CAPITANES. —Que debía comenzar a funcionar el 25 de Setiembre y terminar el 31 del mes próximo, se ha suspendido.

EL TENIENTE VICTOR GRANIFO. —Fué puesto a disposición del Ministerio de Relaciones y a las órdenes del Intendente de Tacna a fin de que desempeñe una comisión que le ha conferido el gobierno.

COMANDANCIA GENERAL DE ARMAS DE VALPARAISO. — Se dispuso que este cargo sea desempeñado por el Director de la Armada.

LOS CURSOS DE LA ACADEMIA DE GUERRA. —Se reanudarán el 29 del presente mes.

MAGNIFICAS INVERSIONES EN

HACIENDAS

DE COSTA

FUNDOS

DE RIEGO

CHACRAS

AL LADO SANTIAGO

De segura y gran rentabilidad y con precios comerciales de $ 50,000 a $ 4 millones.

OFRECE

Alfredo Tagle Rodriguez

Catedral 1137—Casilla 3123.

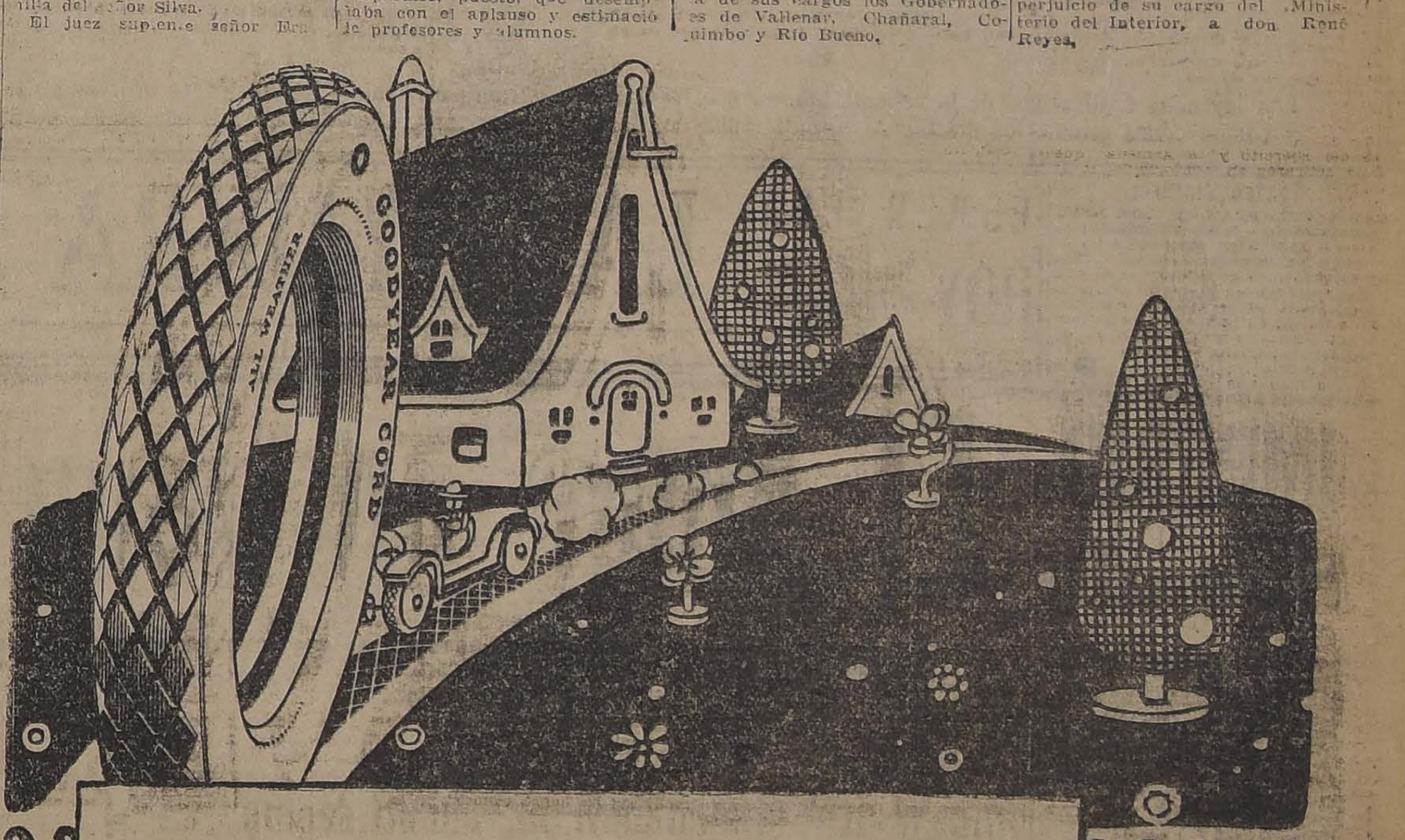

La Famosa Banda de Rodamiento All-Weather proporciona una seguridad absoluta

Ya sea que usted maneje su automóvil sobre pavimentos húmedos, o resbalosos, alrededor de curvas peligrosas, o por traicioneros caminos montañosos, siempre podrá confiar en que las Gomas Neumáticas Acordonadas Goodyear con su famosa Banda de Rodamiento All Weathre lo sacarán con absoluta seguridad de cualquier peligro.

Su servicio extremadamente satisfactorio es lo que hace que estas gomas sean las preferidas de los automovilistas expertos. La superioridad de ellas es cosa ya establecida. Por más de veinte años han demostrado sus grandes méritos, y hoy día, en todo el mundo, mayor número de personas usan Gomas Neumáticas Goodyear que de cualesquiera otra marca.

Esta es la ocasión de comprar Gomás Neumáticas Goodyear Acordonadas Goodyear All Weather. Su calidad es superior ahora de lo que era antes, y su precio más reducido. Tienen la famosa Banda de Rodamiento All Weather, lo cual trae consigo viajes seguros, constantes y baratos.

GOODYEAR

GOODYEAR SIGNIFICA LARGA DURACION
GOMAS NEUMATICAS ACORDONADAS GOODYEAR

LA ASAMBLEA DE LOS DENTISTAS

A las 9 1|2 se reunió la Sociedad Odontológica con objeto de tratar las peticiones que la Sociedad hacía al nuevo gobierno.

Presidió la sesión el señor Alfredo Avaria, habiendo gran concurrencia de asambleístas. Hicieron uso de la palabra el señor Ibarra Lóring, quien expresó el deseo de la Sociedad de vigilar en forma eficiente la salubridad pública y como única forma hacerlo, expresó la necesidad de un poder único que tenga a su cargo la dirección y responsabilidad. Lo sucedieron en el uso de la palabra los señores Garín, Bolton y varios otros, los cuales hicieron algunas indicaciones que sirvieron de base a un amplio debate.

Se acordó dejar el estudio y coordinación de estas ideas a una comisión formada por los señores Lóring, Avaria, Cabrera, Bolton, Labarca, Ibarra, Lóring, Garín, Valdivia y el Director de la Escuela Dental señor Manhood.

Esta comisión presentará su informe en la próxima gran Asamblea que se verificará el Jueves 25 en el local de la Sociedad.

EN LA JUNTA DE GOBIERNO

DELEGACIONES RECIBIDAS POR EL PRESIDENTE GENERAL ALTAMIRANO

Durante el día de ayer, una Comisión del Cuerpo Médico de Santiago se acercó al Presidente de la Junta de Gobierno, General don Luis Altamirano, a fin de hacerle entrega de la sconclusiones a que se había arribado en el estudio practicado sobre los servicios de Sanidad y de Asistencia Social.

Visitaron también al Presidente de la Junta una delegación de los dueños de panaderías, quienes iban a oponer sus argumentos en contra de lo solicitado a la Junta por el gremio de panaderos en favor del despacho de un decreto-ley, que, a semejanza de la ley presentada a las primitivas Cámaras, aboliera el trabajo nocturno. El Presidente de la Junta les rogó presentaran un pleigo con las peticiones que formulaban.

Concurrió, también, a las Oficinas de la Presidencia una delegación de maquinistas ferroviarios, a quienes el General Altamirano no pudo atender a causa de múltiples ocupaciones que se lo impedían en ese momento.

FIESTAS DE LA PRIMAVERA

El día jueves de la presente semana quedarán cerrados los concursos de prólogo, himno de la Fiesta, sainetes, operetas, número de variedades, números originales y danzas de conjunto para la velada bufa que se efectuará en la noche del 16 de Octubre en el teatro Municipal.

Las comisiones están citadas para el viernes próximo, a las 5 y media de la tarde, en el local del Instituto Pedagógico, especialmente los señores Héctor y Humberto Fuenzalida, Jorge Anguita, Alfredo Nazar, Alberto Cumplido, Ernesto Peralta y Hernán González, presidente.

LOS DELEGADOS CHILENOS AL CONGRESO POSTAL DE STOCKOLMO

DEBEN REGRESAR INMEDIATAMENTE

El secretario de Estado en el Departamento del Interior ha oficiado al de Relaciones rogándole ordenar el inmediato regreso al país de los delegados Chilenos al Congreso Postal de Stockholm, señores Luis Tagle Salinas, Secretario General de la Dirección de Correos y Telégrafos, César Leca, Jefe de la sección Correos y Telégrafos del Ministerio del Interior, y Carlos Verneuil, empleado de la sección Internacional de la Dirección General del Ramo.

Se solicita también en el mismo oficio, se ordene el regreso al país del Secretario de la Administración de Correos y Telégrafos de Sanchemente en comisión en París.

mnte en comjsión en París.

SE ACEPTO LA RENUNCIA DE D. CORNELIO SAAVEDRA

DE MIEMBRO DE LA JUNTA DE BENEFICENCIA

Ha quedado extendido el decreto supremo respectivo por el cual se acepta la renuncia que ha formulado de su cargo de Miembro de la Junta de Beneficencia de Santiago, el señor Cornelio Saavedra.

MOVIMIENTO ADMINISTRATIVO

NOMBRAMIENTOS Y RENUNCIAS DE INTENDENTES Y GOBERNADORES

Con fecha de ayer, se designó por el Gobierno, Intendente de Llanquihue, al Gobernador de Magallanes, don Vicente Fernández Bocuant y en su reemplazo se nombró al Contra-Almirante don Arturo Swett.

Han presentado ayer le renuncia de sus cargos los Gobernadores de Vallenar, Chañaral, Combarbalá y Río Bueno.

Se ha aceptado la renuncia que ha hecho de su cargo de miembro de la Junta de Beneficencia de Santiago, don Cornelio Saavedra.

Se ha aceptado la renuncia presentada por el Secretario de la Presidencia, don Vital Guzmán y se ha designado en su lugar, sin perjuicio de su cargo del Ministerio del Interior, a don René Reyes.

IMPERIO
CHILEAN CINEMA CORPORATION
TELEFONO 2593.

HOY 6.30 y 9.40
FUNCIONES SOCIALES DE MODA
LOCALIDADES NUMERADAS EN VENTA DESDE LAS 11 A. M.

El acontecimiento de más señalado arte que ofrece la temporada de Primavera.

LA BUTTERFLY DEL AMOR

Primera película filmada con todos los colores del espectro que acusa absoluta perfección

Maravilla de estereoscopia, de arte y fantasía, impresionada en las floridas tierras de la China, que revive el doliente poema de Madame Butterfly y que en escenarios naturales que son prodigio de tonos y matices naturales, Interpretan

Ana May Wong Hermosa actriz hija de Orientales **y Kenneth Harlam** El correcto americano

NOTA.—La orquesta Grazzioli ejecutará una adaptación de la delicada partitura de Puccini: MADAME BUTTERFLY.

Anteayer llegaron Santo-Ferry

Como un número extra de sus espectáculos humorísticos, antenoche llegaron a Santiago los Santo-Ferry. Tantas veces habían anunciado por telegrama que partían, y dejaban a la empresa esperando su llegada en Santiago, que esta vez hicieron todo lo contrario y llegaron a Chile inesperadamente, cuando se les estaba anunciando para la próxima semana.

El debut del famoso dueto que durante dos años ha llenado los principales teatros de variedades bonaerenses es, pues, un hecho. Se efectuará en el Setiembre el Viernes próximo, en vermouth y noche, en combinación con un completo programa de cine.

Pasado mañana debuta la Compañía Bührle, en el O'Higgins

En las funciones de vermouth y noche de mañana debutará en el nuevo Teatro O'Higgins, de San Pablo y Cumming, la Compañía reformada de Arturo Bührle. La obra escogida es "El fallo de Salomón", original de Carlos Cariola, y que ha sido muy poco representada en los barrios.

El elenco de la Compañía es el siguiente: Elena Puelma, María Bührle, Encarnación Lastra, Olga Donoso, Fanny Dinter, Amanda Vicuña, Arturo Bührle, Nemesio Martínez, Juan Ibarra, Enrique Sigol, Ernesto Rocuant, Jorge Sallorenzo y Alfonso Bührle.

El interesante debut de hoy en el Santiago

En la vermouth y nocturna de hoy, se presentará en el Santiago un espectáculo de variedades de la mayor atracción, novedad e interés, ya que forman parte principal en los programas artistas del prestigio y del éxito de la bailarina Carmen Delgado, ya justamente apreciada por nuestro público y los artistas alemanes Willi, René y Víctor Heinholtz, debutantes que vienen prestigiados por los elogios entusiastas de la prensa del extranjero. Estos artistas se han especializado en la ejecución de conciertos al piano, en lo que han descollado en forma evidente, como intérpretes de música clásica y popular. Carmen Delgado es, evidentemente, una de las más agraciadas y competentes bailarinas españolas y sus éxitos se han mantenido con un entusiasmo que es la mejor recomendación de su habilidad artística. Carmen Delgado se presentará en las dos funciones de hoy, en el Santiago interpretando lo mejor de su hermoso repertorio y es seguro que ha de alcanzar el triunfo que ha caracterizado todas sus presentaciones, en todo los públicos del mundo.

Concierto Juan Casanova

El Viernes próximo a las 6.30 P. M., se llevará a efecto en el Teatro Municipal el concierto sinfónico que el maestro Juan Casanova Vicuña ha organizado con la cooperación de nuestro pianista Armando Palacios.

Es esta la primera oportunidad en que el señor Casanova se presenta ante nuestro público después de su jira por Europa, de la cual pudimos dar algunas informaciones a nuestros lectores, especialmente en lo que se refiere a sus audiciones en Francia y en Alemania, en donde le cupo actuar conjuntamente con el pianista Palacios.

Para la audición del Viernes Casanova ha escogido un programa compuesto por obras de autores franceses y rusos modernos, figurando entre estos últimos Bortkievicz en su concierto para piano y orquesta que será ejecutado por Palacios con acompañamiento del conjunto orquestal de 70 profesores que ha estado ensayando los diversos números de que se compone el programa.

Oportunamente daremos a la publicidad mayores detalles de este interesante concierto sinfónico que, como decimos se llevará a efecto en el Teatro Municipal el próximo Viernes 26 del presente, a las 6.30 P. M.

Hoy se cantará "Marina" en el Coliseo

Una de las obras que nunca pierden valor de actualidad y que el público recibe siempre con agrado es "Marina", pieza del antiguo género de la zarzuela "grande que ha servido de pedestal de fama para numerosos cantantes. La Compañía Cortadellas-Gironella, con el objeto de matizar sus programas y por constituir también uno de los mejores éxitos de Gironella y Tejel, la pondrá en escena esta noche en el Coliseo Nacional, integrando el espectáculo con la graciosa y picaresca zarzuela "La Gatita Blanca", donde, como es de rigor, los artistas se harán aplaudir diferentes números y especialmente los couplets.

Para mañana, se anuncia una nueva presentación de "La Princesa de las Czardas", la alegre opereta del maestro Kalmann que tanto se ha popularizado ya.

Arcos sigue triunfando en el Unión Central

Rafael Arcos, el popular y simpático cómico que con tanto éxito sigue su temporada en el Unión Central, ha tenido en estos últimos éxitos.

Para hoy se anuncia en las dos funciones, o sea en vermouth y noche, el estreno de una de las piezas de mayor comicidad que haya escrito el festivo Vital Aza, cuyo título es "El señor cura", obra de una comicidad tal, que se mantendrá el público en constante hilaridad.

LA PROXIMA VISITA DE AMADEO VIVES Y DE SU COMPAÑIA COMICO - LIRICA

La empresa teatral argentina Héctor C. Quiroga reafirmándose en el propósito de ofrecer a públicos tan cultos como los de las capitales del Pacífico, de Cuba y México, las manifestaciones más significativas de la poderosa actividad teatral de Buenos Aires, ha tomado a su cargo la organización de una "tournée" continental de la compañía cómico-lírica española del ilustre maestro don Amadeo Vives.

Es éste, sin duda, empeño atrevido, por los enormes gastos que irroga el traslado de compañía tan numerosa y de tan costoso presupuesto. El hoy famoso compositor que la preside, al formarla en España, procedió con criterio de artista y no de hombre de teatros, entendiendo que la única manera de reanimar los antiguos prestigios de la zarzuela española consistía en equiparar este género al de la ópera italiana, y en confiar, por consiguiente, la interpretación de sus obras a cantantes notables y en ponerlas en escena con la mayor suntuosidad posible.

El éxito teatral y artístico sin precedentes, que la compañía Amadeo Vives obtuvo en Buenos Aires, durante los cinco meses que trabajó en el teatro Victoria, probó que la manera del maestro Vives era la acertada. Aquel público habituado a zarzuelillas sin ninguna significación, representadas por cómicos indoctos, en cuadros sin unidad ni disciplina y entre cuatro trastos escénicos, hallando una genuina expresión de arte mayor en las representaciones líricas de la compañía Vives, las apoyó con extraordinario entusiasmo.

Obras como "Don Lucas del Cigarral", como "Bohemios", como "Maruxa", reducidas antes a la condición de sistemas de dúos y romanzas eslabonados por diálogos, aparecieron completamente transformadas en su verdadero ambiente lírico tan indispensable a la vitalidad y lozanía de la respectiva intriga dramática, como el aire a los seres animados.

La compañía del maestro Vives es más que un organismo de teatros, es una verdadera embajada de arte. Por ella estos públicos sudamericanos, racial e idiomáticamente identificados con España, descubrirán aspectos originales y sugestivos del genio musical español. El género lírico-dramático que halló su forma popular en la zarzuela, tiende a un renacimiento. No será ajeno a él, por cierto, el maestro Vives, el primero que lo ha enriquecido con todos los recursos de la moderna polifonía y que situándolo teatralmente en el plano de las artes líricas mayores, pone a su servicio una gran orquesta, nutridas masas corales, buenos solistas y toda la magia, además, de la escenografía, los trajes y la luz.

MUSICA

La Lírica en Valparaíso

La Compañía Lírica del Municipal se trasladará en la próxima semana a Valparaíso donde dará cinco funciones de las once de que se compone el abono.

EL QUINTETO HISPANIA

Reproducimos a continuación una interesante crónica de un diario bonaerense en la que elogia al Quinteto Hispania y que dentro de poco tendremos ocasión de escuchar en nuestro Teatro Municipal.

"La primera audición pública del Quinteto Hispania, la prestigiosa agrupación musical compuesta por jóvenes y expertos profesores, se realizó en el Odeón, con el más completo éxito artístico. Días antes nuestros aficionados habían comentado ya elogiosamente las calidades y méritos de este conjunto a raíz de sus audiciones en la Wagneriana.

El Quinteto Hispania, formado por los profesores Telmo Vela y José R. Outunuro (violines), Manuel Montano (viola), Domingo Taltavull (violoncello) y José María Franco (piano), tuvo en su audición del Cervantes un programa interesante desde el punto de vista artístico.

En el cuarteto con piano en mi bemol mayor de Beethoven, el conjunto Hispania evidenció envidiables cualidades interpretativas y notable fusión de timbres, a tal punto, que en más de un momento, el Quinteto logró dar la impresión de un organismo, todo cohesión, recogido por un entusiasmo y un brío unánimes.

Como primera audición se ofreció el "Poema de una Sanluqueña" de Joaquín Turina, para violín y piano (señores Vela y Franco). La impresión dejada por este trozo musical que si en algo peca es de largo y desproporcionado, fué favorable. Turina ha logrado diluir melodías andaluzas del más puro sabor en una línea musical artística siempre, hermosa en la forma y en el desarrollo. Compuesto de diversos tiempos y movimientos, el "Poema de una Sanluqueña", es más bien una pequeña suite de impresiones plásticas y senti... de Andalucía. Valiosa y rica ... ginalidad siempre, esta ... adolece del defecto de ser ... fusa y vaga. No puede ... a la postre, una sensación de ... y monótona languidez.

Cerró el concierto una ... dición del famoso Quinteto ... sar Franck, tan famoso ... bellezas, su sentido patético ... cional como por las malas ... pretaciones que estamos ... menos acostumbrados a oír ... los profesores del Hispania ... ser perfecta, pero en todo ... correcta, fiel y respetuosa".

SOCIEDAD BACH

Se nos pide comunicar a los miembros de los cursos ... institución que el ensayo ... de conjunto que debía tener ... en la tarde de hoy, ha sido ... gado para mañana jueves ... misma hora.

Vendedor
para la plaza de Santiago ... buen conocimiento de ... y comerciantes en general ... cesita casa mayorista ... neros y casimires.
Ofertas a Casilla ... VALPARAISO

HOY SETIEMBRE Y BRASIL
Platea: $ 3.00 Localidades numeradas

EL ESCANDALO

Adaptación del famoso drama de **BATAILLE** ejecutada por el CONSORCIO CINEMATOGRAFICO DE PARIS

UNA JOYA DEL CINE FRANCES DESARROLLADA ENTRE LAS BELLEZAS DE NIZA, DURANTE EL CARNAVAL, CUANDO TODO ES LOCURA Y GALANTE TENTACION.

Años de asedio no habrían bastado a un tenorio para hacer caer a Carlota en circunstancias normales. Pero en el morboso ambiente de Niza, embriagada de un extraño influjo, un desconocido consiguió en pocos días rendir esa virtud.

Ella adoraba a su marido y a sus hijos, y sintió pena y rabia de su tonta caída. Había sido la víctima de ese maldito cuarto de hora de muchas mujeres buenas. Toda una vida de virtud era destruída por el campanazo del escándalo.

El cerebro del marido gritaba: ¡Echala de casa! Te ha faltado, te ha puesto en ridículo. Por tu honor debes echarla.

Pero su corazón suplicaba: Ella siempre te ama. Ha sufrido penas de infierno. Es tu compañera de 15 años y la madre de tus hijos. Sé valiente contra el qué dirán, y perdona.

Las leyendas explicativas de la película han sido extractadas de la obra original.— La música es especialmente adaptada.—La crítica europea ha calificado esta obra como la más intelectual y conmovedora producción del Cine.— Exclusividad del Consorcio Cinematográfico de Chile, Bandera 601, Santiago.

Teatro Victoria

CALVO TRIUNFA CON "DON JUAN TENORIO".—HOY ESTRENO: "LA ILUSTRE FREGONA"

Pocas veces se habla manifestado un triunfo más completo que el que anoche obtuvo en el teatro Victoria el eminente actor español don Ricardo Calvo, en la versión de la inspirada obra dramática religiosa de don José Zorrilla, titulada "Don Juan Tenorio".

Calvo hizo una de esas interpretaciones en el rol de don Juan Tenorio, que bien merecen ser conceptuadas como geniales, por la forma maravillosa y de exquisito temperamento artístico con que el artista supo mostrarnos tan ampliamente toda la riqueza de su temperamento interpretativo.

Igual cosa podemos decir de Amparito Martí, la primera actriz, que hizo también un trabajo inteligente y digno de su temperamento artístico tan exquisito como flexible.

Los demás artistas supieron lucir sus facultades con tino e inteligencia, mereciendo el aplauso justo y entusiasta de la concurrencia.

—Para hoy en vermouth se pone en escena la pieza de don Pedro Calderón de la Barca, titulado "Don Alvaro o La fuerza del sino".

En la noche estreno: "La ilustre fregona".

ESMERALDA
HOY Noche: a las 9.20. Platea $ 4.00

LA BAYADERA

La bellísima opereta del maestro Kalman, por la
CIA. BERTINI - GIOANA

Claudio Arrau

De regreso de Argentina ... ha logrado imponerse por ... conocidas facultades de gran ... ta y de eminente intérprete ... Arrau tiene intenciones de ... gunos conciertos en Santiago ... el Sur. Su viaje a Nueva ... sido fijado para el 14 de ... por consiguiente, sus ... despedida se efectuarán en ...

IMPERIO Sabado

El Amor no tiene Fronteras

MAE MARSH
DISTRIBUIDORES ARTISTAS UNIDOS

Teatro La Comedia

Paquita Escribano y la Compañía Senén-Alcardi

En las dos funciones de ayer se presentó ante el público de La Comedia el conjunto de comedias contratado por la empresa para alternar con las atrayentes canciones y tonadillas de Paquita Escribano. Se trata de una compañía bien seleccionada para el trabajo frívolo y cómico que presenta y, lo que es muy digno de citarse, todos los artistas dominan sus papeles en forma encomiable. La presentación escénica fué muy justa y digna de aplauso y, cuanto a los intérpretes, debemos destacar especialmente a Jacinto Alcardi y Teresa Senén, que llevan sus papeles con especial simpatía y corrección. Por lo que se pudo apreciar ayer, este conjunto colaborará muy eficientemente a los espectáculos de Paquita Escribano, pues hay en ellos gracia, simpatía y distinción.

Este conjunto estrenará hoy la graciosa comedia "El asistente", en la que trabaja todo el cuadro de comedias, destacándose la actuación de las primeras figuras.

T. Coliseo Nacional
A. Prat y av. Matta
Compañía de Opereta Gironella Cortadella.
Hoy 9.30
Marina y Gatita Blanca
Platea $ 3
En el centro localidades se expenden Pastelería "La Higiénica Ahumada 140.

El debut del Circo Jockey Club

Mañana llega a esta capital el gran Circo Jockey Club, que ha actuado en Valparaíso con gran éxito durante un mes, alternando su espectáculo con actuaciones a cargo de los elementos de varietés que trae y que tuvieron que hacer algunas funciones en Viña a pedido de las familias. El local elegido en Santiago para que actúen estos elementos es el que ocupó en la calle Monjitas el ex-Palacio Urmeneta, sitio amplio y apropiado para este género de espectáculo.

Este nuevo Circo trae un buen grupo de tonys y clowns que harán las delicias del mundo infantil en este central espectáculo de divertimientos.

En el Esmeralda la Compañía Bertini-Gioana estrenará hoy "La Bayadera"

La más moderna opereta de Kalman, "La Bayadera", se estrenará en la nocturna de hoy en el Esmeralda. Esta obra ha sido el mayor éxito de la Compañía Bertini-Gioana en el Santiago, superando sus entradas a las de todas las demás operetas.

En el barrio del Esmeralda esta obra es enteramente desconocida lo que, unido al éxito que está consiguiendo la Compañía, auguran el más formidable de los llenos. Por este motivo, la boletería estará abierta desde las 10 de la mañana para la atención del público.

—La vermouth de ayer tuvo que ser suspendida debido al atraso en la armadura de las decoraciones, pero para hoy los tramoyistas y maquinistas han tomado todas las medidas para que la obra sea montada a hora oportuna y pueda darse la vermouth. En esta función se estrenará "La edad de las locuras", Jewel-Universal por Reginald Denny.

El Viernes dará la Escribano su primera conferencia

En la sección vespertina del Viernes venidero, Paquita Escribano dará su primera conferencia femenina, desde el escenario de la Comedia. Como en todas las capitales donde las ha hecho conocer, en Santiago, la Escribano no aceptará la presencia de ningún representante del sexo masculino y nos ha pedido apelar a la caballerosidad de los representantes del sexo feo, el favor de no insistir en su curiosidad, muy explicable, de concurrir a estas charlas. Paquita Escribano asegura que esta eliminación de los varones no obedece, como podía creerse a un motivo de réclame original, y ruega a los caballeros y jóvenes que se sirvan complacerla en su propósito de que sus conferencias solo sean escuchadas por sus congéneres. Advertido ésto la hermosa tonadillera nos ha dicho que la presencia de un solo hombre en el teatro sería motivo de que suspendiera su conferencia o de que se obligara al que atropelle la consigna a abandonar la sala en forma violenta. Ni los periodistas, municipales, miembros de la junta, podrán hacer valer su poderío ante la férrea decisión de la artista, por lo que se advierte a los interesados para evitarles un contratiempo o un disgusto.

TEATRO
REPUBLICA
La HIJA del HURACAN
Por la elegante actriz
DOROTHY PHILLIPS

ANOCHE SE CANTO "ANDREA CHENIER". — HOY, "LORELEY".

La delicada partitura de Giordano "Andrea Chenier", tiene en sí todas las condiciones para atraer a toda clase de públicos tanto por su musicalidad siempre cálida e interesante como por el desarrollo del drama que va muy en armonía con la inspiración musical. Por estas mismas razones los protagonistas de esta obra están siempre en situación ventajosa para llegar al triunfo cada vez que se pone en escena.

Anoche nuestro Teatro Municipal estaba desbordante de público, confirmando así una vez más el gusto que tiene por las obras llenas de sentimiento y, que musicalmente tienen verdaderos méritos. Cierto es también que la presencia de Fleta en el escenario de nuestro primer coliseo ha sido el motivo principal de la enorme concurrencia que asiste a las funciones en que él canta. Anoche el tenor español no estaba en la plenitud de sus condiciones vocales pero, sin embargo, consiguió muy buenos aplausos.

La soprano Ottavia Giordano, que en otras ocasiones ha impresionado favorablemente al público, estuvo anoche sobresaliente interpretando cada uno de aquellos trozos que necesitan más intención artística. Su voz, que es muy bien timbrada y agradable, alcanzó en algunos momentos toda la dramaticidad de la frase, no perdiendo en ningun momento la nitidez y claridad peculiar con que vibran sus cuerdas vocales.

El barítono Morelli consiguió anoche los mejores aplausos; estaba, sin duda, en muy buenas condiciones, logrando interpretar su papel con gran acierto. Respecto de sus cualidades de cantante ya hemos tenido ocasión de hacer algunos comentarios elogiosos que en esta oportunidad nos han parecido más que nunca justificados ya que su actuación fué del todo impecable.

Ingrato sería no reconocer en forma muy especial la labor del bajo cómico Muzio que en este melo-drama consigue dar un realce verdaderamente especial a su papel.

Respecto del maestro Padovani, que noche a noche ha estado presentando todo el conjunto en condiciones sobresalientes, en lo que a él toca, podemos agregar con satisfacción que el público reconoció su labor llamándolo a escena al final del tercer acto. M.

Para esta noche se anuncia la 24.a función de abono (turno par) con "Loreley", la hermosa e inspirada obra de Catalani. La dirigirá el hábil maestro Berrettoni. Sus intérpretes serán: la soprano Corucci en el rol central; el tenor Rotondi en el rol de Walter; Thea Vitulli en el de Ana de Remberg; Carlos Morelli en el rol de Herman y Alsina en el de Rudolfo. Como puede comprobarse los intérpretes de Loreley forman realmente un conjunto destacado.

CINES
Alhambra y Victoria
Chilian Cinema Corp,
HOY 6.30 y 9.30
Estreno del PRIMER
Programa Cómico de Primavera
Harold Lloyd, - Larry Semon
Tommy Aubrey, etc.

MAÑANA
ESTRENO ABSOLUTO en los Cines del Centro
LA SUPER-PRODUCCION UNIVERSAL
EL JOROBADO DE Nuestra SEÑORA de PARIS
Según la novela de VICTOR HUGO, creación del genial LON CHANEY, en el papel de Cuasimodo

Angeles Ottein, Armand Grabbé

Quinteto Hispania

Esta importante agrupación artística llegará en la próxima combinación trasandina para llevar a efecto la proyectada tournée del Pacífico. Angeles Ottein, que el público ya conoce por su actuación descollante en 1919, y Armando Crabbe, el barítono belga que ha obtenido legítimos triunfos en Europa y América, cultivan ahora una nueva e interesante forma de arte: la "Comedia Lírica". Son obras en uno o dos actos muy parecidas al "Secreto de Susana" de Wolff Ferrari, lo que equivale decir que son verdaderas joyas musicales. Dicho espectáculo es de una espiritualidad y de un ambiente fino y elegante; las escenas se suceden con vivacidad de ritmo; el espectáculo es completo, pues, el quinteto Hispania acompaña admirablemente el juego escénico de los afamados artistas. El público de Santiago, que hoy día es consagrado por los artistas como un público exigente y muy culto apreciará muy pronto esta nueva manifestación del arte lírico.

Algunos estrenos de ...

Los Artistas Unidos ... este año en Santiago "El ... Bagdad", película extra...

—El Splendid anuncia ... Viernes "La gran familia" ... ton Sills y Lois Wilson ... más Tom s Meighan.

—Anuncia, además una ... lícula cómica de Buster ... tulado "El yerno del Ca...

—"El amor no tiene fronteras" ... titula la nueva producción ... Artistas Unidos a estrenar ... Sala Imperio próximamente ... protagonizada por Corinne ...

—La Mundial Film ... estreno de gran efecto ... "El saqueo de Roma", ... tuosa, de una teatralidad ... naria. La presentarán ... de Valenzuela Basterrica.

—Los talleres Borcosque ... rán el 30 del presente ... tros de Valenzuela Basterrica ... película de dibujos animados ... las aventuras de don Fausto ... Crisanta.

—La distribuidora ... ca Italo-Chilena anuncia ... interés descriptivo: Las ... Príncipe Guillermo de ... presentará en los teatros ... y Brasil el Sábado.

—"Agua de vertiente" ... una producción nacional ... presentar dentro de poco ... Esmeralda. Está interpretada ... artistas chilenos.

TEATRO PRINCIPAL
EX-UNION CENTRAL
EMPRESA ANSALDO LIMITADA
Compañía de Comedia Cómica Rafael Arcos
HOY Miércoles 24 de Setiembre HOY
Vermouth, a las 6 P. M., y noche, a las 9.30. — El mayor éxito cómico en la temporada:
"EL SEÑOR CURA"
De VITAL AZA
Platea $ 3.00

TEATRO VICTORIA
EMPRESA ANSALDO LIMITADA
Compañía de teatro clásico Ricardo Calvo
HOY Miércoles 24 de Setiembre HOY
Vermouth, a las 5.30 P. M.:
"Don Alvaro" o "La fuerza del sino"
de P. Calderón de la Barca. Noche, a las 9.30, estreno; éxito de la Compañía:
"La Ilustre Fregona"
[Pronto] "Cirano de Bergerac"

TEATRO SANT...
EMPRESA ERNESTO ...
Notable Compañía de ...
HOY Miércoles 24 de Se...
Vermouth, a las 6.15; ...
9.15. — Debut de
CARMEN DELG...
LA GENIAL BAILA...
Willi René y Víctor ... holtz
virtuosos pianistas y ... sicos excéntricos. La ... simpática atracción.

TEATRO LA CO...
EMPRESA ERNESTO ...
Tournee de la genial ...
PAQUITA ESCRIBANO
HOY Miércoles 24 de S...
Vermouth, a las ...
las 9.15. — Grandioso ...
Compañía Cómica ...
Estreno del juguete ...
"El Asistente"
PAQUITA ESCRI...
en sus incomparables ...
Programas nuevos ...

EL SABADO
Conocerá Ud. al nuevo y genial actor cómico
BUSTER KEATON
alias PELANDRA

SPLENDID
Dirección MAX GLUCKSMANN
HOY 6.30 y 10.30
El Alcázar de los Pavos Reales
Super-obra METRO.
Creación magnífica de la divina
MAE MURRAY

SABADO
RISA A GRITOS con el Estreno de
UNA COPIA NUEVA
de "CHAPLIN AVENTURERO"

NOTICIAS CINEMATOGRAFICAS

LA BUTTERFLY DEL AMOR

Primera película en colores filmada según procedimientos estereoscópicos especiales, será estrenada en las funciones de moda de hoy de la Sala Imperio.

Todo cuanto el arte, ayudado por la ciencia había realizado hasta ahora en el sentido de producir la película cinematográfica iluminada con los colores naturales del espectro solar, no ha sido, a pesar de algunos valiosos aciertos, más que meros ensayos que no han podido constituir un trabajo definitivo. El último y más destacado de estos aciertos fué aquel gran film francés, el primero de importancia que conocimos después de la guerra, titulado: "La sultana del amor", con el que se alcanzó casi a lo definitivo; pero estaba indicado que había de ser en los Estados Unidos, fuente de todo progreso cinematográfico, donde había de alcanzarse a la perfección en el film de colores. Esta cinta ya perfecta, la primera que conoceremos en Chile, es la superproducción Metro-Screen-Classics: "La Butterfly del amor", donde la coloración de figuras y detalles alcanza a su máximo de perfeccionamiento, gracias al empleo de procedimientos especiales de estereoscopía que han sido puestos al servicio del arte, de la fantasía y del buen gusto. Ha sido tan grato el resultado obtenido en los ensayos últimos que para la mejor demostración del perfeccionamiento se escogió un tema dramático que por sus escenarios, las tierras del extremo Oriente, cuajadas de pintoresca flora multicolor y de poéticos paisajes, ofreciera también el más amplio y difícil campo a la colocación. e eligió una obra que es una bellísima e inspirada divagación del doliente poema de Madame Butterfly, en la que cambian los escenarios del Japón por los de la China, de paisajes casi iguales, en que se conserva el alma del poema trágico, mientras desaparecen numerosos detalles de la trama para ser originalmente sustituídos por otros igualmente interesantes. Mares, playas, campos, jardines, parques e interiores, ayudados por la fantasía de los trajes exóticos de Oriente ofrecen al curso de la cinta los mejores motivos para el desarrollo del colorido. En esta producción se ha tomado especialmente en cuenta el carácter oriental de los personajes para encomendar su interpretación a artistas de la talla de Ana May Wong, descendiente directa de orientales, en rol protagonista, en otros papeles a chinos y japoneses y al apuesto y correcto galán Kenneth Harlam en la primera figura masculina, todos los cuales hacen un trabajo verdaderamente acabado de arte.

La Primera Obra Dramática de CHAPLIN
UNA MUJER de PARIS
Creación de la elegante actriz
EDNA PURVIANCE

SPLENDID THEATRE

"El alcázar de los Pavos Reales".—Atendiendo el especial pedido de numerosas familias que últimamente se han encontrado fuera de Santiago con motivo del feriado de los días del aniversario patrio, la empresa del Splendid nos comunica que ofrecerá en sus funciones de especial a las 6.30 P. M., y segunda sección de la noche a las 10.30 P. M., dos últimas exhibiciones de la película más bella y suntuosa presentada en el año, el poema pasional, cuyo argumento refiere detalles sentimentales y hermosísimos de la vida de la famosa profesional beauty francesa, Cleo de Merode, titulada: "El Alcázar de los Pavos Reales", creación suprema, admirable por su exquisito arte dramático de la divina Mae Murray, quien se demuestra como eximia bailarina ejecutando las danzas más hermosas y originales que se hayan visto hasta la fecha en producción cinematográfica alguna. La secunda en forma eficaz que está a la altura de la actuación de la gran actriz el galán apasionado y varonil Monte Blue. Estas exhibiciones serán al corriente precio de tres pesos la platea.

En la selecta a las 5 P. M., y primera de la noche a las 9.30 P. M., se exhibirá el conmovedor drama pasional de gran lujo, titulado: "Mercado matrimonial", creación de la encantadora y elegante actriz americana Catalina Calvert.

TEATRO DELICIAS. Laura La Plante en **"Una Muger Peligrosa".**

La rubita ideal que tantos éxitos ha venido obteniendo en sus últimas creaciones, reaparece hoy llena de gracia y hermosura en esta delicada risible y emocionante obra de amor. escenas de Sport é intrigas femeninas que serán un encanto para las mujeres coquetas.

ALHAMBRA Y VICTORIA

El primer programa cómico de la temporada.—Después de los éxitos continuados que han obtenido los programas de competencia cómica exhibidos en la pasada temporada, ha comenzado ya la presentación de los que harán en el género la temporada de Primavera. La Sala Imperio nos dió a conocer el primer programa cómico de competencia, de la nueva edición, en el que volvimos a gustar del humorismo de Harold Lloyd, con la gracia acrobática y original de Larry Semon y las atracanadas extrañas y simpáticas de Jimmy Aubrey. Este primer programa, en que tambin muéchos otros elementos, se compone de diversas comedias nuevas, actualidades e instantáneas cinematográficas que hacen un magnífico espectáculo de atracción. El Albambra y el Victoria lo exhibirán en sus dos funciones de hoy.

EL SETIEMBRE Y EL BRASIL ESTRENAN HOY "EL ESCANDALO", EL FAMOSO DRAMA DE BATAILLE

Enorme interés ha despertado el anuncio de "El escándalo", el famoso drama de Bataille adaptado por el Consorcio Cinematogáfico de París en una espléndida película que es orgullo de la cinematografía francesa. Gran número de localidades han sido ya tomadas por distinguidas familias y seguramente ambos cines tendrán hoy llenos completos.

"El escándalo" desarrolla un tema social de honda psicología. La heroina es una esposa, una dama provinciana, que después de quince años de vida virtuosa tiene una caída en el ambiente galante de Niza. Lo que tenorios no habían podido conseguir con una larga corte, lo obtuvo un desconocido, un músico, en ese mal cuarto de hora que tienen muchas mujeres honradas.

La aventura no dejó sino ingrato remordimiento en la dama, porque ella amaba a su marido. Por desgracia, el seductor se vió envuelto en un proceso, se le encontró un recuerdo de la aventura, y la esposa se vió envuelta en un escándalo.

La situación del marido fué tremenda. Por un lado su corazón le suplicaba perdonar a la compañera intachable de 15 años, a la esposa abnegada, a la madre de sus hijos, a la mujer que lo amaba más que nunca después de su única caída. Por otro lado, el cerebro del hombre le pedía satisficiera los dictados del honor, que echara a la infiel de la casa, que no hiciera el ridículo perdonándola. ¿Qué resolución tomó? El desenlace que a la obra ha dado Bataille es extraño, fuera de lo convencional; pero indudablemente es lo más noble, lo más sublime y lo más cristiano.

EL O'HIGGINS Y EL ESMERALDA ESTRENAN HOY "LA EDAD DE LAS LOCURAS"

En vermout y noche el O'Higgins, y en vermut solamente el Esmeralda, estrenarán hoy la preciosa Jewel-Universal: "La edad de las locuras", creación de Reginald Denny.

Esta cinta, que es del mismo estilo que "Juventud, tuyo es el mundo", obtuvo ayer en los teatros Setiembre y Brasil un éxito completo, llenando las salas vermut y noche.

Reginal Denny hace un simpático papel. Es un agente de seguros matrimoniales que se enamora precisamente de la niña cuyo matrimonio con un lord tiene que gestionar, bajo pena de hacer perder cien mil dólares a su compañía.

FRANKLIN

Una bella producción del recordado Charles Ray ofrece hoy este teatro, se titula "Quien vacila est perdido" y como todas las obras del malogrado actor es una deliciosa comedia llena de esa fina gracia que solo Charles Ray supo imprimir a sus caracterizaciones.

También se exhibe un programa de variedades con el drama de cowboy "Robo y engaño" y como fin de programa la chistosa cómica por el guatón Buddi Messinger, titulada "La Caja Misteriosa".

TEATRO MUNDIAL. Anita Kellerman en **"La Venus de Oceanía".**

A precios corientes, exhibe este concurrido Teatro de la Plaza Almagro, por última vez la maravilla de desnudos que tanto éxito tuvo en su estreno y que por su grandiosidad y arriesgadas escenas que la componen, merece ser colocada entre las mejores películas que se han filmado.

TEATRO COLON. Anita kellerman en **"La Venus de Oceanía".** Este concurrido cine de la Plaza Ecuador presenta por última vez y a precios corrientes, dos últimas exhibiciones de la aplaudida obra que por su magnificencia de escenas y por sus maravillosos paisages marinos, proezas de natación y arriesgadísimas empresas que pone en peligro a la famosa nadadora.

PROGRAMAS DE HOY

SPLENDID. — Hoy: 6.30 y 10.15 P. M., "El Alcázar de los Pavos Reales", por Mae Murray. 5 y 9.30 "Mercado matrimonial" por Catalina Calvert.

SALA ORIENTE. — Hoy: Especial y noche "El único amor de su vida".

TEATRO POLITEAMA. — Especial y noche: "La mujer pródiga" por Mary Poland.

TEATRO ELECTRA. — Especial y noche: "Huid de las sirenas" por Ethel Clayton.

MINERVA. — Programa de hoy: Primera función de la serie "La novia N.o 13" y "Brand, pocas palabras", por William S. Hart.

TEATRO NOVEDADES. — Hoy especial y noche: "S. M. el principe mendigo".

EXCELSIOR. — Especial y noche: Día cómico. "Chaplin en Carmen".

PROVIDENCIA. —Especial y noche: La gran película argentina "Juan Moreira".

ATENAS. — Especial y noche: "Lucha por la existencia", por Greigthon Hale.

TEATRO LIGA DEL TRABAJO. Hoy: Especial y noche, "El tren rápido", segunda función "La pequeña Carmen" por Pirulita y "Lindas bañistas".

TEATRO FERROVIARIO. — Especial y noche: "El cuento del sobrino" por Maciste.

TEATRO DIECIOCHO. — Hoy: Especial y noche: "Una mujer de París", obra dirigida por Chaplin y Edna Purviance.

IRIS. —"Mujeres que dáis un mal paso" por Henry Walthall y Paulina Starke.

ODEON.—(A. Barroso 768). Especial y noche: "Experiencia", por Richard Barthelmess y 12 "estrellas".

AVENIDA MATTA. — Especial y noche: "Una mujer de París".

AVENIDA.—Tarde y noche: "Una mujer de París", por Edna Purviancia.

IMPERIO.—Tarde y noche, funciones de nada. Estreno super-extraordinario, la brillante producción en colores: "La Butterfly del amor", con música de Mdame. Butterfly, por Ana May Wong y Kenneth Harlem. Edición Metro-Screen-Classics 1924.

ALHAMBRA Y VICTORIA. — Primer programa cómico de Primavera.

IMPERIAL.—"Romeo a caballo", por Tom Mix.

ALAMEDA.—"Lucha por la existencia", elegante comedia por Creighton Hale.

REPUBLICA.—"La hija del huracán", estreno extraordinario por Dorothy Phillips.

OLYMPIA. — A pedido especial "Los muertos no hablan", por Percy Marmon.

6.20 HOY 9.30
Platea $ 2.50
AVENIDA
Mañana EL ALCAZAR de los PAVOS REALES

HERNIAS
Bragueros elásticos, fajas con pelotas neumáticas. Piernas y brazos artificiales. Aparatos ortopédicos, muletas.
Unico especialista en Chile.
ARMANDO CHAPUIS
A. Prat 346. — Casilla 409

ALAMEDA-HOY 6.30 y 9.30
Lucha por la existencia
Creación suprema del gran actor
GREIGHTON HALE

Corredor
bien relacionado con casas importadoras de géneros y otros artículos, que pueda representar con éxito antigua firma de Agente de Aduana, se necesita. Se exigen muy buenos informes.
Escribir:
OFICINA TECNICA,
Casilla 398.— Valparaíso

LABORATORIO CLINICO VIDAL
CATEDRAL 1433. TELEFONO 2006
Laboratorio VIDAL
Doctores J. y A. VIDAL OLTRA
1433 — Catedral — 1433
Teléfono N.º 2006
Análisis de sangre, orina, etc. Reacción Wassermann. Autovacunas.
ABIERTO TODOS LOS DIAS

Lecheros
Por no poderla atender, vendo carretela aperada, con 6 caballos; 25 decálitros de reparto; útiles y lechería.
Tratar:
QUINTA EL PENSAMIENTO
Lo Ovalle, con Carlos Bobadilla

FAMILIAS
Pásenlo bien en las Fiestas, recurriendo a la
VIÑA "SANTA HILDA"
en donde encontrarán el GRAN VINO PINOT ESCOGIDO y BLANCO ESPECIAL, embotellados y sueltos, de la cosecha del año 1918.
También ofrecemos VINOS BLANCOS y TINTOS de selección esmerada, en varios precios.
ORDENES: Desde un cajón o por damajuanas, a
EYZAGUIRRE 1462.—TEL. 17, PARQUE.
ATENCION NO SUPERADA

YA LLEGO el famoso dueto

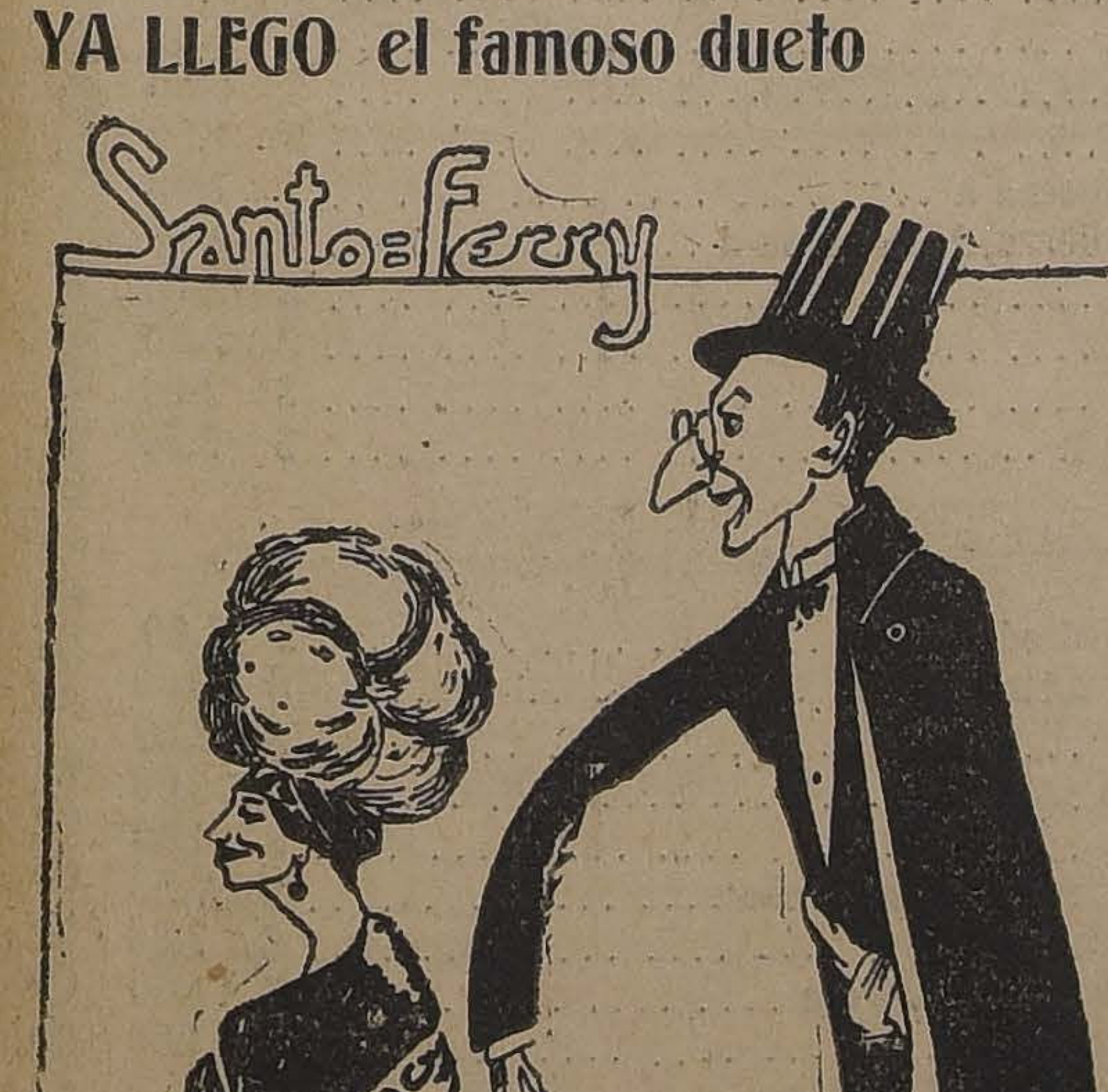

Debutará sin falta este
VIERNES en el SETIEMBRE
Hay que reir y hay que gozar con el humorístico espectáculo que ha entusiasmado durante dos años a los bonaerenses.

ESPARRAGOS
Vende desde quince kilos arriba la
"CHACRA MARIA"
Av. SANTA ELENA N.º 2480
Teléfono 139 Santa Elena

LINGUE
de 1|2x10, 3|4x10, 1x10, 1 1|2x10, 2x10, 3x10 y 4x10, completamente seco, se vende
DOMEYKO 2354

Dirección General de Correos y Telégrafos

Se llama la atención hacia el aviso que se publica en el "Diario Oficial", desde la fecha hasta el 9 de Octubre próximo, pidiendo propuestas públicas para la provisión de 300,000 tabli' rotular sacos. — Santiago, 23 de Setiembre de 1924.

EL DIRECTOR.

Empleados de Ferrocarriles
Entre Bascuñán y San Alfonso, pasado Blanco, cinco casas de concreto, cuatro piezas fuera de servicios y patio cada una, 7 por 22.
$ 13,000 CADA UNA
Delicias, cerca Estación Central, seis casas de ladrillo, seis piezas fuera de servicios y dos patios, cada una, 10 por 35
$ 35,000 CADA UNA
Todas techo zinc, patios ladrillos composición en perfecto estado.
Alberto Santelices F.
AGUSTINAS 1152

¿QUIERE Ud. BUEN VINO PARA SU MESA?
Pida VINO PINOT ESCOGIDO, cosechado en el año 1918, a la
Viña "Santa Hilda"
Será usted inmediatamente atendido y quedará satisfecho.
Ordenes:
EYZAGUIRRE 1462
Teléfono Inglés 17, Parque.
¡NO OLVIDAR EL N.º 17, PARQUE!

HOY
Solo en vermut en el
ESMERALDA
y vermut y noche en el
O'HIGGINS
LA EDAD DE LAS LOCURAS

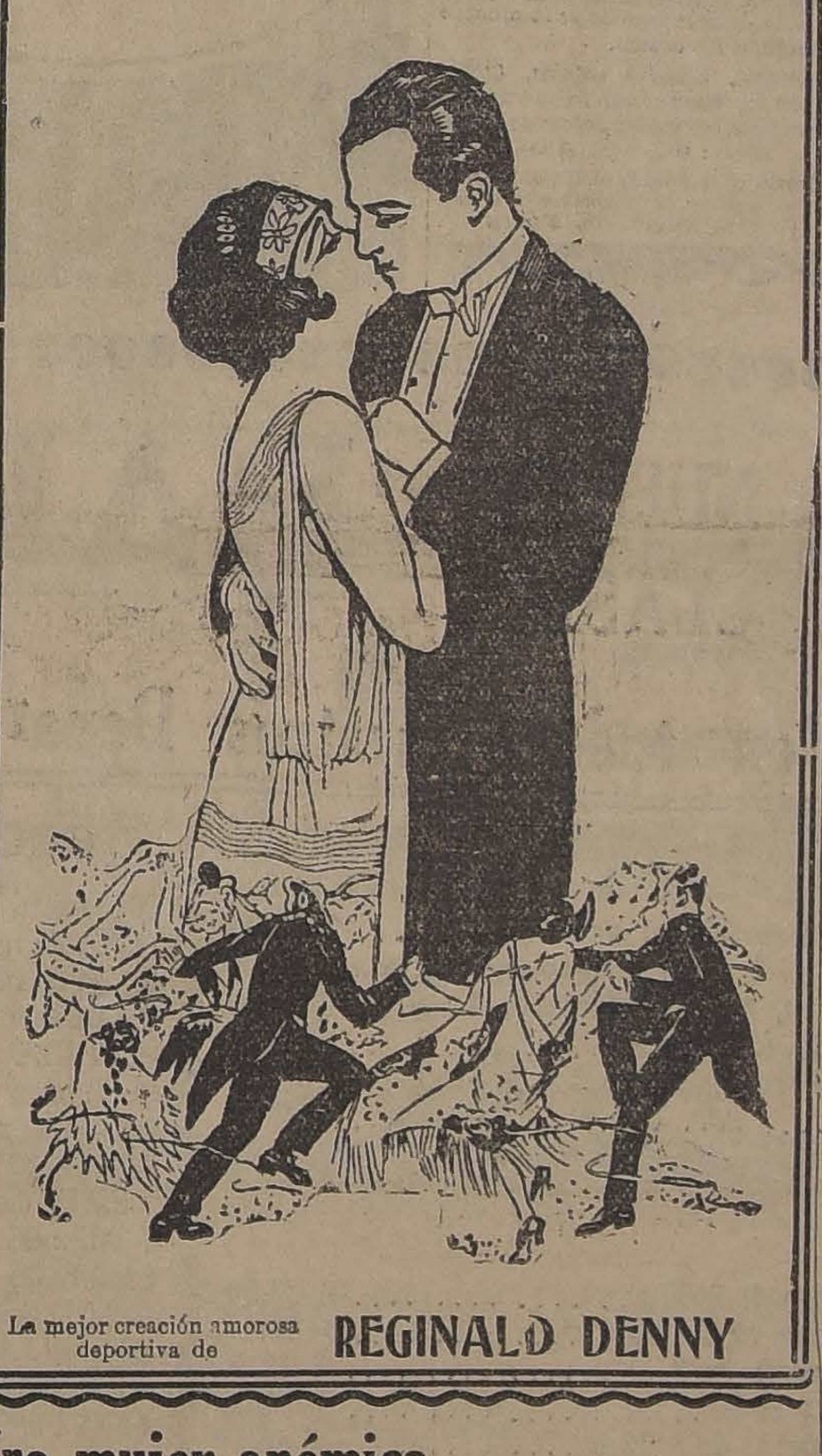

La mejor creación amorosa deportiva de
REGINALD DENNY

RAULI
mach. 1x2 1|2, a $ 0.70 cada uno.
MUY SECO
BARRACA LA REPUBLICA
Domeyko 2354 -- Teléfono 182

VIDA Y MILAGROS
DE DON FAUSTO

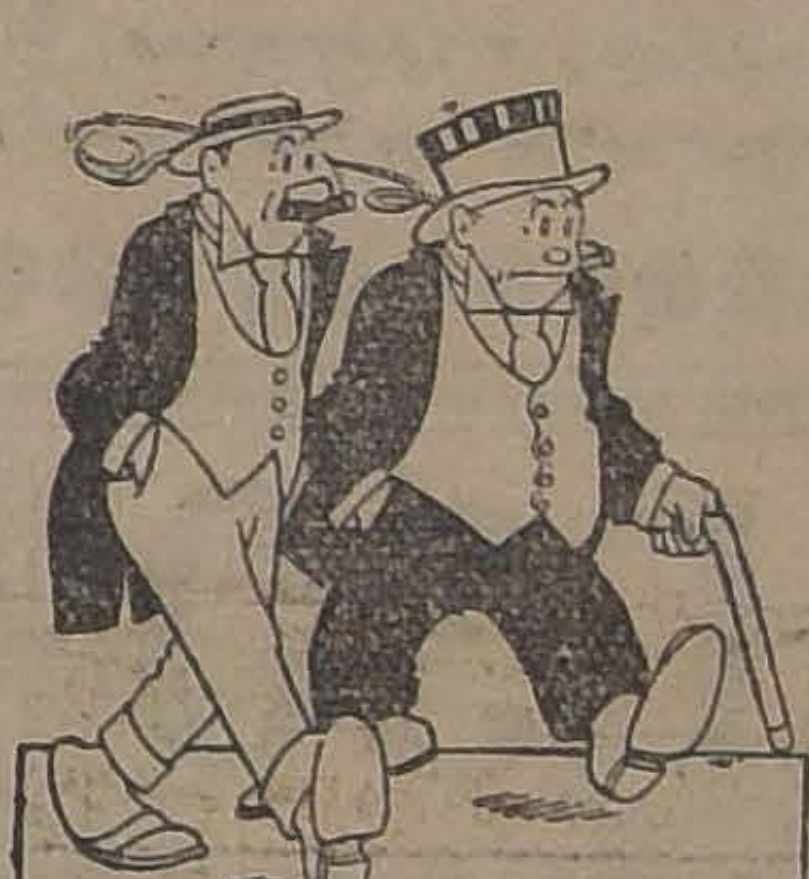

Película chilena de dibujos animados, original de Cárlos Espejo.
Borcosque Film
en 5 actos
MARTES
Setiembre y Brasil

SE ARRIENDA
espléndida casa recién terminada, en Ejército 91. Tratar:
Av. ESPAÑA N.º 621

A los dueños de corrales de caballos y panaderías ofrezco:
Avena blanca y rubia, por grandes y pequeñas partidas.
MIGUEL AGUILO
FUENTE 577

GRAN REMEDIO UNIVERSAL NITRO - OZONA
Lowe-Weissflog, el único comprobado por medio de la radiografía, que cura tuberculosis (tisis). Pruebas a la vista. Afamado desde 1881, cura radicalmente hígado, riñones, estómago, pulmonía, bronquitis, asma, hipertrofia, diabetes, albuminuria, reumatismo, hidropesía, apoplegía, anemia, catarro intestinal, disentería, apendicitis, peritonitis, almorranas, fístulas furunculosas, enfermedades piel, sangre, enfermedades secretas. Prodigioso en aneurisma, en enfermedades corazón, cerebro, vista, espina dorsal, etc. Viruela, peste negra, hemorragia, peste bubónica, tifus, peste y fiebres en general son vencidas a las pocas horas con repetidos lavados intestinales y tomas. Igual tratamiento para demás enfermedades. Catecismo Nitro-Ozona consúltelo todo enfermo, sea cual fuese el mal, encontrará el medio seguro de sanar radicalmente. Remítesele gratis a quien lo pida. Sucesión Luis Lowe, Claras 149. Teléfono 1830. Casilla 832.

Una mujer anémica no puede ser cariñosa
Todo hombre normal se enorgullece de tener una esposa cariñosa. Pero muchos que no son tan afortunados, no siempre se dan cuenta de que la mujer **no puede dar de lo que no posee.** El efecto es mayormente producto de abundante vitalidad, y la mujer que está en delicada salud, languidez, etc., mal puede dar de sus fuerzas para las exigencias de su deber como esposa y madre.
Como un verdadero fortalecedor para mujeres delicadas, **HIERRO NUXADO** ha demostrado ser de gran alcance y merece completa confianza. Enriquece y purifica la sangre, fortifica el sistema nervioso y ayuda a producir carnes y fuerzas, trayendo la vivacidad, satisfacción y goces de la vida que sólo vienen con la salud normal.
HIERRO NUXADO es hierro orgánico que se incorpora prontamente en la sangre, y así abastece los elementos nutritivos de gran necesidad que pocas personas obtienen suficientemente de la alimentación diaria. Glicerofosfato es otro valioso componente que todo médico reconoce como a un tónico nervioso productivo de fuerzas y resistencia. Unas pocas semanas de prueba con **HIERRO NUXADO** puede cambiar enteramente la salud de toda mujer delicada. Sin duda, vale la pena experimentarlo. Lo venden todas las buenas boticas.

Un reportaje al ex-Presidente Alessandri
Nuestro corresponsal en Buenos Aires viaja diez horas con él. —A través de las pampas argentinas, recordando a los amigos inolvidables que deja en Chile. — **Un reportaje único.** _ Imponente recibimiento en la Estación Retiro. — Vivas y flores bajo las banderas chilenas. — Con varias fotografías.
UN EX - DIPUTADO EN LA CARCEL.—
La aprehensión del ex - parlamentario don Nicolás Cordero Albano. — Las consecuencias de una elección trágica
ROMERO Y BEIZA.—
Un paralelo entre estos dos boxeadores chilenos. — El gigante y el pequeño coloso.
UN BESO QUE RESULTO TRAGICO.—
La "cantora" Herminia es causa de la muerte del hombre que la amó.
EN LAS CLASICAS CARRERAS DEL 20.—
La Junta de Gobierno en el Club Hípico. — La concurrencia en el Paddock. — Las llegadas y ganadores en las carreras del 21.
UN CRIMEN FEROZ EN BUENOS AIRES.—
La vida que pasa: El Presidente de la Junta de Gobierno, General don Luis Altamirano.
En "SUCESOS" de mañana Jueves

El Pago del Impuesto a la Renta

DEBERA HACERSE ANTES DEL 1.o DE OCTUBRE PROXIMO, OTORGANDOSE AL EFECTO RECIBOS PROVISORIOS

Damos a continuación el texto del decreto-ley expedido por la Excma. Junta de Gobierno, por el cual se establece el plazo hasta el 1.o de Octubre próximo, para el pago de las contribuciones fijadas en el título III de la ley de 2 de Enero del presente año.

"Hoy se decretó, lo que sigue:

N.o 1815. Considerando:

1.o Que vencidos los plazos en que ha debido efectuarse el pago de los impuestos establecidos por la Ley N.o 3996, de 2 de Enero del año en curso, pagos que no han podido hacerse por no estar terminados los roles generales y demás trámites fijados en el título III de la referida Ley;

2.o Que mientras la Dirección General de Impuestos Internos verifica la exactitud de las cantidades que deben pagar los contribuyentes, es necesario adoptar las medidas convenientes para que desde luego ingresen en arcas fiscales las sumas correspondientes a la contribución sobre la renta establecida en la referida Ley, y en virtud de la facultad reglamentaria que me confiere la ley citada, decreto:

Fíjase como plazo para efectuar el pago de las contribuciones establecidas por la Ley N.o 3996 de 2 de Enero del presente año, desde esta fecha hasta el 1.o de Octubre próximo.

La contribución será pagada según la liquidación de impuestos que cada contribuyente haya hecho de las rentas obtenidas.

Los contribuyentes que no hubieren pagado hasta la fecha indicada, incurrirán en la mora y demás sanciones establecidas en la Ley.

La Dirección General de Impuestos Internos, dará recibos provisorios en los cuales conste que el Fisco no renuncia al cobro de las sumas que se adeuden por contribuciones que a juicio de dicha Oficina se hubieren dejado de pagar y que en definitiva resulten de la verificación del impuesto que adeude cada contribuyente.

Una vez verificada por la Dirección General de Impuestos Internos, la exactitud de las sumas adeudadas, por contribuciones, requerirá de pago al que hubiere pagado de menos, o solicitará del Ministerio de Hacienda la devolución de la suma correspondiente, si se hubiere pagado demás; y canjeará por definitivos los recibos provisorios.

Queda autorizada la Dirección General de Impuestos Internos para redactar los correspondientes recibos de acuerdo con las disposiciones del presente decreto.

Tómese razón, comuníquese, publíquese e insértese en el Boletín de las Leyes y Decretos del Gobierno.—Altamirano.— Francisco E. Nef".

LAS TARIFAS DEL FERROCARRIL DE FREIRE A CUNCO

SERAN ESTABLECIDAS INDEPENDIENTEMENTE DE LAS OTRAS

El Ministro de los Ferrocarriles se ha preocupado de una solicitud de los agricultores de la zona que sirve el ferrocarril de Cunco a Freire. Piden éstos que se aplique a dicho ramal la tarifa diferencial que significa, como se sabe, rebaja para los cargos reconocidos.

La Dirección de los Ferrocarriles ha informado, sobre la aplicación de las tarifas, en el sentido de que debe establecerse tarifa independiente para el ramal, pues es costumbre hacerlo así en todas partes porque la explotación de un ferrocarril nuevo, sin gran movimiento al principio, se desarrolla con fuertes recargos.

La aspiración del Ministro, según se nos ha asegurado, es adversa a lo solicitado por los agricultores.

EL MINISTRO EN CENTRO AMERICA

LA JUNTA DE GOBIERNO ACEPTO LA RENUNCIA DEL SEÑOR JULIO GARCES

La Cancillería, por decreto de fecha de ayer, aceptó la renuncia que ha hecho de su cargo el Ministro de Chile en Centro América, don Julio Garcés.

HACIA LA REFORMA DEL SISTEMA PENAL

EN LOS TRIBUNALES, EN LOS CIRCULOS JURIDICOS E INSTITUCIONES DE ESTUDIO, SE ESPERA QUE EL ACTUAL GOBIERNO RESUELVA EL PROBLEMA DE NUESTRO SISTEMA CARCELARIO Y PENAL.

El advenimiento del nuevo Gobierno en la dirección de los negocios del Estado, recibido por el país con manifestaciones de esperanza, ha sido tambén acogido, con interés en los círculos jurídicos, donde se estima que he llegado el momento de dar definitivamente impulso a la renovación de nuestras instituciones legales.

Así nos lo han manifestado algunos magistrados, profesores de derecho, y abogados, que mejor que nadie conocen las necesidades de nuestra vida judiciales.

LO QUE PIENSA EL PRESIDENTE DE LA CORTE SUPREMA

En diversas ocasiones, hemos dado a conocer a nuestros lectores el pensamiento del Presidente de la Excma. Corte de Justicia, señor don Brau[illegible] Moreno, que, desde su designación para el cargo que ocupa, a dado conocer los excelentes propósitos que lo animan en este sentido.

Su memoria anual, leída en la inauguracióndel actual período judicial, se refiere especialmente a dos problemas de importancia sustancial: los juzgados de paz, y las reformas que deben introducirse a nuestra legislación penal y carcelaría, ya que ésta, según se nos ha declarado, es anticuada y no responde ya a los progresos que hoy registra la ciencia del derecho Penal.

LA REFORMA CARCELARIA Y LAS VISITAS DE CARCELES

En las actas levantadas después de cada una de las visitas de cárceles, que semestralmente practican los miembros de los tribunales, se ha dejado también especial constancia de la necesidad de reformar en su orígen, nuestro sistema carcelario.

El ideal de transformar las cárceles, de sitios de castigo que hoy son en recintos de regeneración que deben ser, ha sido constante preocupación de nuestros más caracterizados penalistas.

¿QUE SE HARA?

Era la pregunta qu' se hacía ayer en nuestros tribunales en un grupos de miembros del foro.

Pero, en general, todos estaban concordes en el hecho de que el actual Gobierno procederá a dar nueva base, y organización nueva, al actual sistema penal que nos rige..

UN 40olo DE REBAJA EN LA TARIFA FERROVIARIA

PARA EL TRASPORTE DE GANADO AL SUR

Segun nuestras informaciones el Gobierno tiene acordada la tramitación del decreto que rebaja en 40 por ciento la tarifa del trasporte ferroviario del ganado al sur. Esta medida se establecerá con carácter temporal, para hacerla efectiva en cada caso en que sea indispensable su aplicación.

LOS CAMINOS DE ESTADOS UNIDOS

SERA EL TEMA DE LA CONFERENCIA QUE SE VERIFICARA EN EL SALON DE LECTURA DE LA BIBLIOTECA NACIONAL

La conferencia, a pedido y bajo los auspicios de la Sociedad Nacional de Fomento del Turismo, la dará el delegado de Chile a la "Jira Educacional de los buenos caminos", últimamente realizada en Estados Unidos, señor Santiago Marín Vicuña.

Han sido invitados especialmente los miembros de la Junta de Gobierno, del Ministerio, de la Sociedad N[illegible]cional de Agricultura de las Asc[illegible]ciones de Automovilistas de S[illegible]tiago y [illegible]alparaíso, del Instituto de Ingen[illegible] y del Rotary Club. No obst[illegible] la entrada es libre y pueden asistir todas las personas que se interesen por ello.

LOS DIRECTORES DE FERROCARRILES Y OBRAS PUBLICAS

CONFERENCIARON EXTENSAMENTE AYER CON EL MINISTRO SEÑOR DAVILA

En la tarde de ayer conferenciaron largamente con el Ministro de Industria, Obras Públicas y Ferrocarriles, los Directores de Ferrocarriles y Obras Públicas, señores Trucco e Illanes.

El Ministro trató con el primero, de diversos asuntos pendientes y en especial de la implantación del decreto-ley que aumenta los sueldos a algunos empleados y obreros, y aumentar algunas tarifas de pasajeros y carga.

El señor Illanes puso al corriente al señor Dávila del estado en que se encuentran numerosos estudios de construcciones y reparaciones de Obras Públicas.

Se habría considerado en las reuniones de que damos cuenta, el plan de grandes reformas ministeriales que se han apunciado últimamente.

JUGO DE UVA
MARAMBIO
Pedidos: Teléfono N.o 28[illegible]1

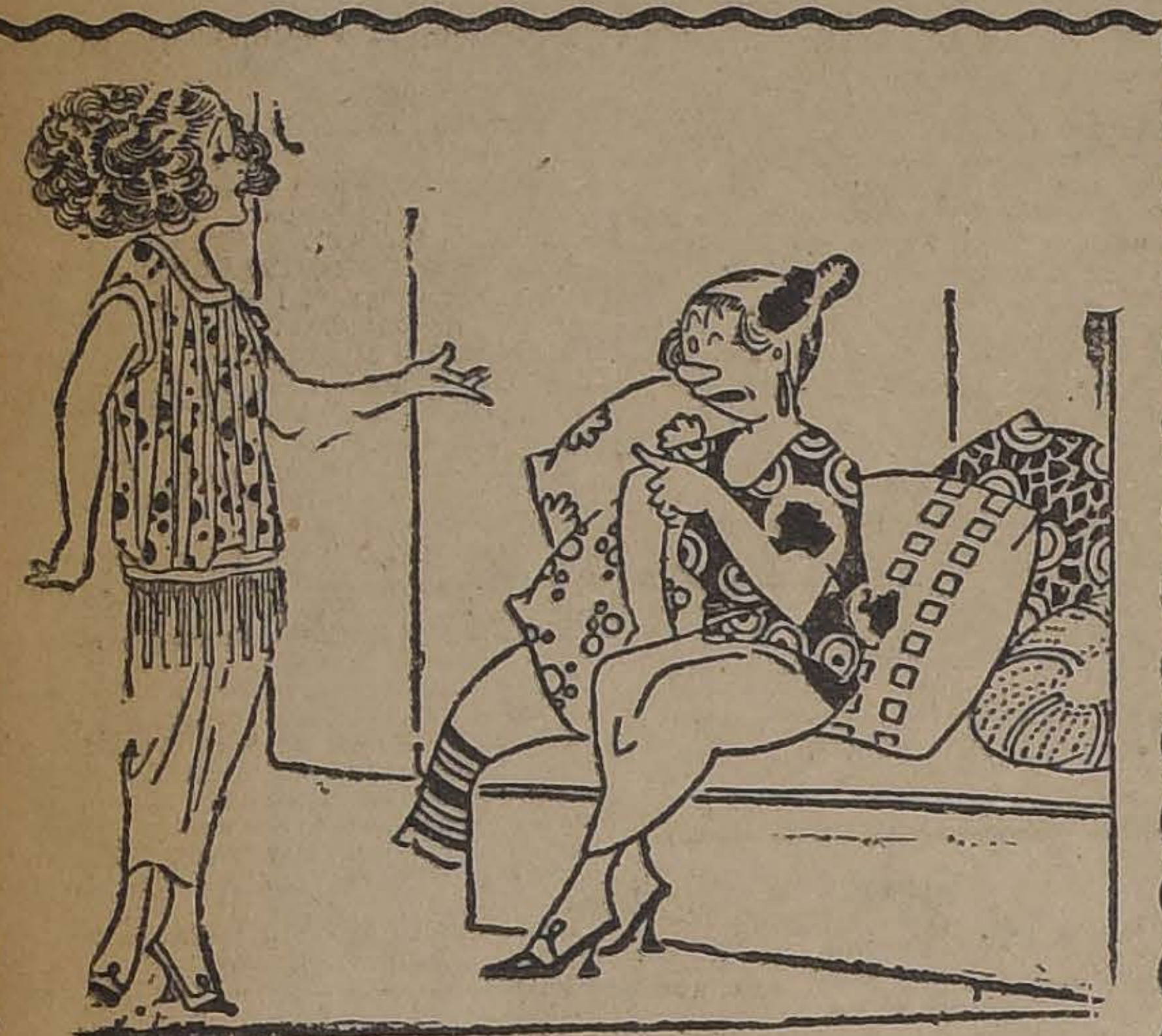

Estatuitas de Don Fausto, de Doña Crisanta, de Crispín y Eufrasita
de correcta presentación, se venden solamente en las siguientes Casas de Santiago:

Zamorano y Caperán, Compañía 1015;
Joyería Kurt Dalmer, Compañía 1020;
"La Antigua Librería", Ahumada 355;
Librería y Casa Editorial Minerva;
El Cronómetro Suizo, Agustinas 1058;
Sichel y Medina, Agustinas 1088.

Altura: 7 ctms.—Precio: $ 2.00 cada una.
Pedidos de provincias atiende la AMERICAN NOVELTY Co., Clasificador C. 287, Santiago. Franqueo y embalaje, 60 centavos por cada par.
SE SOLICITAN AGENTES EN LA CAPITAL Y PROVINCIAS

FABRICACION
DE PUERTAS, VENTANAS Y GALERIAS DE TODAS CLASES
hace y tiene lista para entrega inmediata
LA REPUBLICA
Barraca y Fábrica de Maderas
DOMEYKO 2354

VIAS URINARIAS
[illegible]ISMINE FAVROT
[illegible]apsulas conteniendo la totalidad de los principios activos retirados
del BUCCHU
[illegible]NTISEPTICO URINARIO
ANALGESICO — DIURETICO
Nuevo Remedio recetado por los autoridades medicas.
[illegible]xperimentado con el mayor éxito en Paris en los celebres [illegible]ospitales de San-Luis y de San-Lazaro.
Agota el *flujo* en algunos dias.
Hace desaparecer en unas cuantas [illegible]oras los *dolores agudos de la miccion.*
Clarifica las *orinas.*
[illegible]lenorragia, Uretritis crónica, Cistitis Prostatis, Reumatismo blenorragico,
Eficacisima contra los Colicos nefriticos
DOSIS: 9 capsulas al dia.
Laboratorios H. FERRÉ, BLOTTIÈRE y Cª, [illegible]octor en medicina, Farmaceuticos de 1ª clase
6, Rue Dombasle, Paris.

PARA tener buenos dientes y salud, use Kolynos regularmente.
Kolynos
CREMA DENTAL

LAUREL SECO
1|2x10, 3|4x10, 1x10, 1 1|2x10, 2x2, 2x3 y 2x4, en bruto y elaborado, tiene gran existencia
"LA REPUBLICA", BARRACA Y FABRICA
DOMEYKO 2354

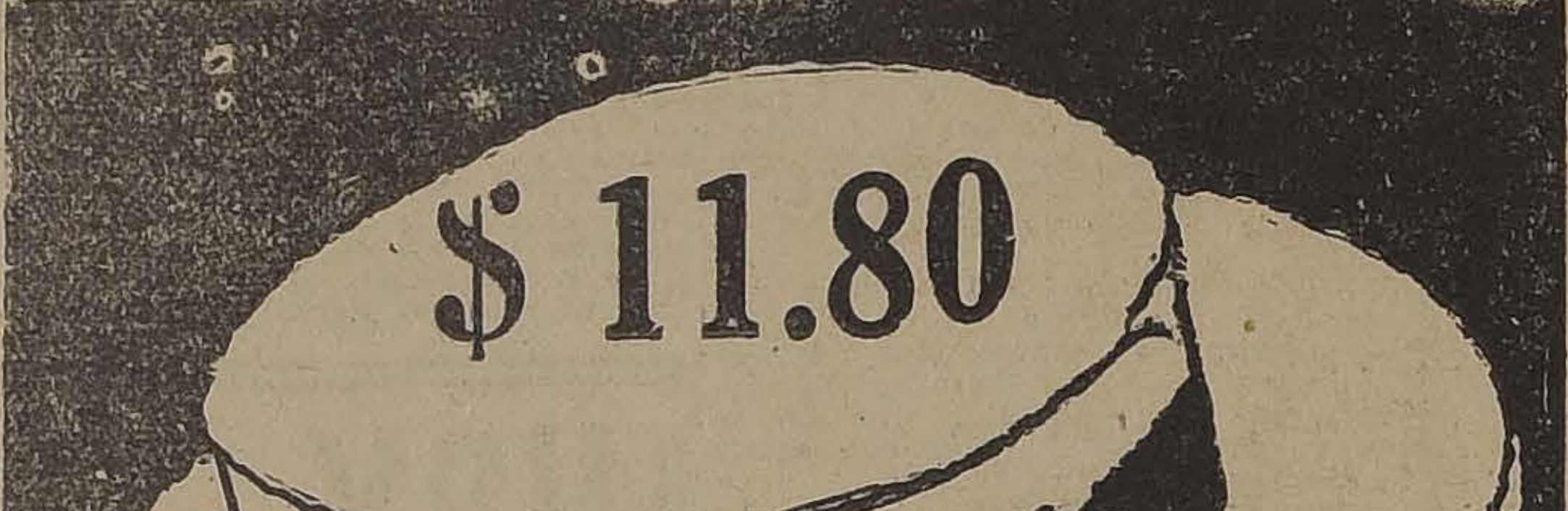

SOMBREROS DE PAJA
Fabricados en nuestros Talleres a precios del por Mayor
Tipo Reclam $ 11.80
y veinte tipos diferentes a precios de fábrica, modelos de alta fantasía, exclusivos de la Casa
Sombrerería Capellaro
ESTADO 230, Frente a la Sala Imperio

24 al 30
NUESTRA CLASICA BARATURA DE FIN DE MES
SALDOS y OCASIONES en todos Nuestros Departamentos según detalle a continuación:

Sección Sedas

CREPE Marrocain de seda o hilo en buena clase y variado surtido, el metro a	$ 14.00
CREPE satín, un saldo de varios colores en buena clase, de $ 48.00 rebajado, el metro a	$ 35.00
CREPE Georgette, pura seda, en todos colores, clase extra, de $ 28, rebajado, el metro a	$ 20.00
ESPUMILLA Francesa, calidad superior, de $ 30, rebajada, el metro a	$ 24.00
UN SALDO de géneros de seda fantasía, en espumillas, fulares y marrocain, de $ 38, $ 40, $ 45 el metro rebajados, metro a	$ 29.50

Sección Lanas

POPELINA de lana inglesa, ancho 140 centímetros, metro de $ 35 a	$ 25.00
CREPE Marrocain pura lana, ancho 130 centímetros, metro de $ 30 a	$ 20.00
CREPE Marrocain lana delgda, ancho 160 centímetros, metro de $ 16 a	$ 12.50
SARGA inglesa finita, ancho 130 centímetros, metro de $ 20 a	$ 14.00
GABARDINA muy buena clase, ancho 140 centímetros, metro de $ 25 a	$ 18.50
GABARDINA Francesa, ancho 130 centímetros, metro de $ 22 a	$ 16.00
SALDO de Crepé de fantasía, ancho 90 y 100 centímetros, metro a	$ 15.50

Sección Algodones

CREPE de un color, metro a	$ 4.40
SALDOS de esponja fina, metro a	$ 4.80
GRAN NOVEDAD: malla de color para trajes, metro a	$ 5.00
MALLA de un color, metro a	$ 5.00
CREP RUMAN, metro a	$ 6.80
VELOS de fantasía, metro a	$ 4.70
PIQUE borlón blanco de fantasía, metro a	$ 3.20
VELO de hilo celeste, metro a	$ 3.30
COTI adamascado fino, ancho 160 centímetros, metro a	$ 10.80
BRIN para trajes de niños, metro a	$ 3.20
CREP para camisas, metro a	$ 3.00
GENERO de hilo para limpiar cristal, metro, a	$ 2.30
MESALINA de todos colores, metro a	$ 3.20
SATIN varios colores, metro a	$ 2.50
GASAS color y lisas, metro a	$ 1.50

Sección Paquetería

SOUTACHE lana, la pieza de 10 metros, pieza a	$ 0.15
CINTA de raso para pasar, la pieza de 10 metros, pieza a	$ 2.50
CINTA de recoger, la pieza de 10 metros, pieza a	$ 1.50
CINTA raso Liberty, metro a	$ 0.80
PUNTO DE HILO, metro a	$ 1.80
GOLILLAS, metro a	$ 2.40
GOMAS con corpiño, cada una a	$ 7.00
APLICACIONES para trajes, cartón a	$ 0.60
MEDIAS de hilo caladas, colores surtidos, par a	$ 1.80
PAÑUELOS imitación hilo, para caballeros, 1|2 docena a	$ 7.00
PAÑUELOS blancos con bordados color, para señoras, 1|2 docena a	$ 4.20
GUANTES de hilos, colores, para señoras, par a	$ 3.30
ESCOBILLAS para ropa, cada una a	$ 2.00
ESCOBILLAS para el pelo, cada una a	$ 2.00
LANA PARTIDA, el ovillo de 50 gramos, cada una a	$ 2.50

Sección Tapicería

ARPILLERA lisa, ancho 130 centímetros, el metro desde	$ 5.00
ARPILLERA jaspeada, ancho 130 centímetros, el metro desde	$ 6.50
ARPILLERA fantasía recién llegada, el metro a	$ 7.60
FELPAS para muebles, ancho 145 centímetros, el metro a	$ 26.00
FELPAS borlón verdes, ancho 125, el metro a	$ 19.80
GASAS MADRAS para cortinas, crema y de colores, el metro desde	$ 7.50
GENEROS mercerizados para muebles, el metro desde	$ 7.50
MALLA mecánica, ancho 180 centímetros, 9 colores, el metro a	$ 11.50
CUBRECAMAS de malla bordadas, cada una desde	$ 55.00
STORES y visillos de malla crema con color, a precios de saldos	$
PISOS alfombras ovalados, cada uno desde	$ 35.00
PISOS de felpa, cada uno a	$ 30.00

NUEVAS REBAJAS EN NUESTROS SALDOS DE GOBELINOS EN VARIOS TAMAÑOS.

Seción Menaje

De esta sección ponemos a disposición de nuestra clientela un sinnúmero de artículos recién llegados a precios especiales por estos días.

También liquidamos un saldo de artículos de fierro enlozado con pequeñas fallas.

EN SECCION CONFECCIONES: GRAN SALDO DE CALZADO PARA NIÑOS, HORMAS PARA FORRAR A $ 9.50 Y $ 5.20 CADA UNA.— JUEGOS ROPA INTERIOR A $ 42 CADA UNO.— BORDADOS EN COLORES A $ 3.80 LA PIEZA DE 9 METROS.— PAJA Y ADORNOS PARA SOMBREROS, Y ADEMAS UN SALDO EN BOAS DE PLUMA.

CASA SANTO DOMINGO
KATZ, BRENNER Y CIA.
CATEDRAL 1063.

CICLISMO

EL PROGRAMA ORGANIZADO POR LA DIRIGENTE

SE DESARROLLARA EL PROXIMO DOMINGO EN EL VELODROMO BARCELONA

Los clubs afiliados a la Unión Ciclista de Chile se preparan para participar con todo entusiasmo en las carreras que organiza para el próximo Domingo la dirigente nacional.

El programa se ha confeccionado sobre la base de las pruebas estilo olímpico. Los vencedores de las tres categorías obtendrán como estímulo, los primeros trofeos de bronce, medallas de oro y plata los segundos y diploma con escudo de cobre los terceros.

Hasta el momento se han inscrito los señores Del Valle, Nebot, Sallinas, Zunino, Moya, Lavanderos, Soto, Videla, Saavedra, Vidal, Bermejo, etc. Talvez participe el campeón Alfonso Pau.

Por ningún motivo se admitirán inscripciones en la cancha. Solo se reciben en Arturo Prat 514 hasta las 12 del Sábado.

CIGARRILLOS
APIS
VIRGINIA
80 cts. CAJETILLA.

ATLETISMO

CARRERA DE MAIPU IDA Y VUELTA

El Círculo Atlético Royal, llevará a efecto el Domingo 1.º de Octubre, la importante prueba pedestre de ida y vuelta a Maipú, la cual será para todo competidor y con un handicap de 5 minutos para los novicios.

Las inscripciones se reciben en Recoleta 412, y su valor es de $ 2 por competidores.

GIMNASTICO F. C.—Junta general para hoy a las 8.30 P. M. en primera citación, y a las 9.30 P. M. en segunda, en Huérfanos 1062, tercer piso.

Santiago y el campeonato Nacional de Linares

LA ASOCIACION ATLETICA DE SANTIAGO SE REUNE HOY

La Asociación Atlética de Santiago se reune hoy a las 9 P. M., en el local de la secretaría, Santo Domingo 1566, para ocuparse especialmente de la representación metropolitana al Campeonato Nacional de Atletismo que se verificará el próximo mes en la ciudad de Linares.

Se fijará la fecha del torneo en el cual se procederá a la selección y se despacharán otros asuntos de interés.

Se nos pide encarecer la asistencia a los delegados de todos los clubs y la puntualidad en la hora.

CITACIONES

CLUB CICLISTA CHILE

Cita a junta general para hoy a las 9 P. M. en la secretaría de la Unión Ciclista de Chile, A. Prat 514.

CLUB CICLISTA ROYAL

Cítase a junta general para hoy a las 9 P. M. en el local de costumbre.

Raab Recoleta F. C. — Junta general para mañana a las 8.30 P. M., en Salas 208.

Tabla: Match con el América de El Monte.

EL SALTO F. C.—

Junta general para hoy a las 7.30 P. M. en el local de costumbre.

CLUB DEPORTIVO BARCELONA

Directorio para hoy a las 10. P. M. en el Centro Catalá.

SANTIAGO RANGERS F. C.—

Junta general para hoy, a las 9 P. M. en el local de costumbre.

MORNING STAR INFANTIL F. C.

Junta general para hoy a las 8.30 P. M. en Independencia esq. Lastra.

ZENTENO F. C.—

Junta general par hoy a las 9 P. M. en Domeyko 2057.

URUGUAY F. C.—

Junta general para hol a las 9 P. P. M. en San Isidro 251.

WELLINGTON F. C.—

Junta general para hoy a las 8.30 P. M. en Siglo XX 257.

1.o DE MAYO JUVENIL E INFANTIL F. C.—

Junta general para hoy a las 8.30 P. M. en San Francisco 820.

SPORTIVO ECUADOR F. C.—

Junta general para hoy a la hora de costumbre en Ecuador 4339.

CENTRO SPORTIVO ATLANTIDA

Cita a junta general para hoy, a las 9. P. M., en el local de costumbre.

BASKET - BALL

ASOCIACION DE BASKET BALL DE SANTIAGO.—Cita a sesión de directorio para hoy a las 9.30 P. M. en el local de la secretaría. Se nos encarece recomendar la asistencia de los señores Wolfe, López, Gacitúa y Danus, pues los asuntos en tabla reclaman su asistencia.

VENDEDOR

Vendedor con **INICIATIVA Y EXPERIENCIA** comercial, necesítase para hacerse cargo de importante Depósito de Casimires.

SUELDO $ 1.000

Dirigirse a Casilla 1162-Santiago.

FOOTBALL

LA PROXIMA VISITA DE LA DELEGACION URUGUAYA

HOY PARTE DEL CALLAO A BORDO DEL "ESSEQUIBO". SOSTENDRA CUATRO PARTIDAS EN NUESTRO PAIS.

EL EQUIPO INTERNACIONAL DE LA FEDERACION DE FOOTBALL, SE TRASLADARA A MONTEVIDEO EL 7 DE OCTUBRE

Inusitado entusiasmo se nota en todas las esferas deportivas del país por la visita que hará a Chile el equipo de la Asociación Uruguaya de Football, en jira por el Pacífico.

LOS LANCES QUE SOSTENDRAN LOS URUGUAYOS EN CHILE

El directorio de la Federación de Foot-ball de Chile ha resuelto que el conjunto oriental sostenga en nuestro país cuatro lances oficiales.

El primero se jugará en Iquique, con el conjunto de la Liga Comercial de aquella ciudad, colectividad que está afiliada a la Federación Chilena.

El segundo encuentro se realizará en Santiago, el domingo 5 de Octubre, en el Estadio Policial, que el Prefecto de Policía, señor Dinator, ha puesto a disposición de la Federación de Foot Ball de Chile, por intermedio del teniente señor Silvestre Urízar.

En este lance actuará el equipo oficial de la entidad dirigente.

La tercera jornada de los orientales se desarrollará en concepción, con el cuadro de la Zona Sur, y la cuarta en Temuco, con el equipo de la Zona Austral que organice la nueva Liga de aquella ciudad, afiliada a la Federación, que preside el señor Mora.

Antofagasta desea igualmente medirse con los uruguayos a su paso por aquel puerto. La Federación sólo autorizará este lance en caso que la Liga Antofagasta se reincorporara a sus registros.

Como recordarán nuestros lectores, esta Liga se hizo representar en el Congreso Foot-ballístico de esta Federación y su delegado fué el señor Héctor Arancibia Laso.

EL EQUIPO INTERNACIONAL DE LA FEDERACION

La Federación de Foot-Ball de Chile recibió el siguiente cable:

Montevideo, 23. — El Campeonato Suramericano se iniciará el 12 de Octubre en Montevideo.

Petición Uds. aceptada. Chile jugará primer lance domingo 19. —**Oficina Permanente.**

El directorio, en vista de la premura del tiempo, resolvió constituir desde luego el conjunto y presentarlo el domingo 5 de Octubre frente al cuadro uruguayo.

El equipo partirá a Buenos Aires por la combinación internacional del martes 7 de Octubre.

Los lances siguientes del cuadro oriental servirán de verdaderas academias en el sur del país ya que los mejores jugadores chilenos estarán en el extranjero y los elencos deberán constituirse con los mejores exponentes de los que quedan.

HOY PARTE DEL CALLAO LA DELEGACION URUGUAYA

En la secretaría de la Federación se recibió el siguiente cable:

Lima, 23.—Mañana partiremos desde Callao por vapor Esequibo. Cumpliendo instrucciones jugaremos paso Iquique con Liga Comercial. Viaje debió aplazarse ocho días ante insistencia Federación Peruana jugar partido domingo 21 por copa Presidente Leguía.

Programa elaborado Uds. aceptado. Saludos.—**Mari**, presidente.

LOS URUGUAYOS EN TIERRA CHILENA

La Federación de Foot-Ball de Chile se ha dirigido a la Liga Comercial de Iquique pidiéndole que salude a nombre de los deportistas chilenos a los visitantes, a su llegada al puerto.

LA LIGA INFANTIL Y LOS INTERNACIONALES.— A petición de la Federación de Football de Chile, esta Liga está seleccionando a dos conjuntos con los jugadores más pequeños de sus registros, los que harán el preliminar del lance Chile contra Uruguay, que se realizará el 5 de Octubre en esta capital.

Asociación de Foot-Ball de Santiago

PARTIDAS OFICIALES QUE DEBERAN JUGARSE EL PROXIMO DOMINGO 28 DE SETIEMBRE

Copa Chile (Uruguay)

Unión Dep. Española I A con Borgoño I. Cancha, Unión Dep. Española. Hora, 4 P. Arbitro, señor Oscar García.

Badminton I con Defensor de Chile I. Cancha, Badminton. Hora, 3.45 P. M. Arbitro, señor Felipe Horta.

Copa Chile (Argentina)

Maestranza Eléctrica I con Germán Oelckers I. Cancha, Estadio Policial. Hora, 3.45 P. M. Arbitro, señor E. Cádiz.

Malleco Austral I con Everton I. Cancha, Escuela de Artes. Hora, 3.45 P. M. Arbitro, señor Eduardo Tessada.

Copa Julio Pardo

Unión Dep. II con Borgoño II. Cancha, Unión Dep. Española. Hora, 2.30 P. M. Arbitro, señor Jorge Olivares.

Copa Luis A. Poblete

Maestranza Eléctrica II con Germán Oelckers II. Cancha, Estadio Policial N.o 1. Hora, 2.15 P. M. Arbitro, señor J. Oyarzún.

Copa Miguel Blanco (Chile)

Unión Dep. Española III con Borgoño III Cancha, Unión Dep. Española. Hora, 10 A. M. Arbitro, señor Armando Godoy.

Directores de turno: En el Estadio Policial, el señor E. Cádiz. En la cancha de la Unión Dep. Española, en la mañana el señor Flores y en la tarde el señor Julio Ruiz. En la cancha del Badminton, el señor Norambuena; y en la cancha de la Escuela de Artes, el señor Manuel Marzan.

—La Comisión de Disciplina está citada a sesión para esta tarde a las 6.30 P. M., en el local de la secretaría de la colectividad, Huérfanos 1062, tercer piso.

Habiendo asuntos urgentes que tratar se recomienda la asistencia de sus miembros.

CARIOCA F. C.—Se encuentra enfermo de cuidado el socio señor Juan Ibacache. Se medicina en el hospital de San Juan de Dios, sala del Carmen 233, donde pueden visitarlo sus consocios los días Jueves y Domingos, de 3 a 4 P. M.

López Hnos. versus Chile de Melipilla

El próximo Domingo 28 tendrá lugar este encuentro entre el López Hnos. y Chile de Melipilla, en disputa por una hermosa y artística copa donada por la firma Amengual y Cía. de esta localidad.

El estímulo será disputado por competencia y en caso de empate, se definirá en una partida suplementaria.

El equipo del López Hnos. está entrenándose con esmero a fin de seguir ostentando el nombre de invicto.

El López Hnos. se dirigirá a Melipilla, en el primer tren del Domingo, en donde será recibido por una delegación especial del Chile.

Liga Infantil de Foot-Ball

Se pone en conocimiento de los clubs que tienen cuentas pendientes con la tesorería por formularios, inscripciones o multas, etc., que el próximo Lunes vence el plazo dado para su cancelación y que por acuerdo expreso del directorio no se le fijarán partidas a los clubs que a la fecha indicada no estén al día en sus deudas, perdiendo los puntos de las partidas en beneficio de su contendor.

Liga Santiago de Foot-Ball

PARTIDAS OFICIALES QUE SE JUGARAN EL DOMINGO PROXIMO

PRIMERA DIVISION

Sta. Elena 1. V. C. Walker M. 1. cancha Liga Santiago; hora, 2 P. M. referee, don Juan Figueroa.

Luis Arrieta C. I. V. Escuela Aviación, cancha Liga Santiago, hora, 3.30 P. M. referee don Alfredo Vargas.

COPA ESMERALDA

C. Walker M. 11. v. J. M. Infantel, cancha Liga Santiago; hora, 10 A. M. referee, don Hector Arroyo.

Germinar 11. v. Star Valparaíso 11. cancha Germinar; hora, 3.30 P. M. referee don Francisco Jimenez.

COPA JORGE VASQUEZ

Universal 111. v. Star Valparaíso 111. cancha Germinar; hora, 2 P. M. referee, don Juan Catalan.

Directores de cancha: Liga Santiago, en la mañana, señor A. del C. Solar, en la tarde señor Juan Aliaga Germinar; y en la tarde señor Vera.

SMALL-STAR I V. WELLINGTON I. El próximo Domingo, a las 3 P. M., se jugará este amistoso, en la cancha del Patronato de Santa Filomena.

LAWN-TENNIS

LAS INTERESANTES COMPETENCIAS DEL PROXIMO DOMINGO

INTERNATIONAL SPORTING CLUB CONTRA CLUB ALEMAN DE TENNIS

Estas conocidas colectividades, han concertado para el Domingo próximo una interesante competencia de tennis entre los primeros equipos, eliminándose a los Campeones Continentales Hnos. Torralvas, quienes cifrarán próximamente en la competencia por la Copa Mitre que debe realizarse en esta capital en la segunda quincena de Octubre.

Eliminando los Hno. Torralva; del primer equipo del internacional, la contienda será en extremo reñida ya que en la actualidad el Club Aleman, cuenta con un poderoso equipo cuyos jugadores se han venido perfilando en forma notable en los últimos torneos.

Jugarán en el Club Aleman los señores: F. Bierwith, Conrads, Schonehr, Schlegel, Andwandter y Rojas por el internacional Sporting Club, los señores: J. Dalgalarrando, A. Band, C. Doren, A. Contrucci, E. Salbachy y H. Contreras.

Los competencias se llevarán a efecto en las canchas del internacional Sporting Club, calle Bella-vista esquina Loreto y la entrada será libre.

LIGA METROPOLITANA DE DEPORTES.—El Consejo Superior está citado para hoy, a las 9.30 P. M., en la secretaría.

A continuación se reunirá el directorio, para fijar las partidas del Domingo y la cuenta pendiente.

PARA LA IMPOTENCIA

FORTAGOL

Para el Crup y Los Resfriados ¡Pronto! el Aceite Wizard.

La madres de familia deben detener el crup de sus hijos, usando el Aceite Wizard, el amigo de las madres y de los niños.

Cuando el crup asalta a su hijo, enmedio de la noche y la respiración difícil y fatigada le produce un escalofrío de terror en las venas y parece que la muerte está en acecho, entonces no hay tiempo que perder. Tenga siempre a prevención un frasco de Aceite Wizard. Es un amigo que proporcionará alivio instantáneo y salvará a su hijo de terribles consecuencias. El Aceite Wizard penetra a los tejidos, va directamente al sitio en que hay dolor, inflamación o congestión. Para los niños o personas mayores el Aceite Wizard es el remedio supremo, en casos de resfriados y crup, pues una o dos aplicaciones proporcionarán alivio instantáneo. Pruebe el Aceite Wizard para Dolores de espalda, Neuralgia, Reumatismo, Lumbago, Dolores articulares y musculares, Faringitis, Dolor de Oído, Jaqueca, Heridas, Lesiones y Quemaduras. Preserve a sus pequeños, teniendo siempre a mano un frasco de Aceite Wizard.

Si sufre de Constipación, Eructos, Malas digestiones, etc., no tiene más que usar las maravillosas Píldoras Wizard

Fabricantes: HAMLIN'S WIZARD OIL CO., CHICAGO, E. U. A.
De venta en todas las Droguerías y Boticas.
Unicos Representantes.
Daube y Cía, Valparaíso, Santiago y Concepcion.

GRANDES REBAJAS DE PRECIOS

CONTINUA LA GRAN VENTA DE NUESTRA "SEMANA FIN DE MES". CON SUS MULTIPLES SALDOS Y OCASIONES Y LAS FABULOSAS REBAJAS EN TODOS SUS DEPARTAMENTOS.

FUNDAS en buen lienzo, caladas, c|u. . . . . $ 1.90
SABANAS de crea, con pespunte calado, c|u. $ 8.00
SABANAS de crea, granito, buena calidad, con ancho dobladillo y pespunte calado, cada una . . . . $ 13.50
CREA, buena clase, ancho 1.40, el metro. . $ 3.50
CREA granito, superior calidad, ancho 1.60 m., el metro. . . . . $ 4.90
COLCHAS inglesas, con flecos, c|u. . . . . . $ 14.80
COLCHAS blancas, imitación piqué, festoneadas, cada una . . . . $ 22.00
COTI francés, listado, clase extra, doble ancho, el metro. . . . . $ 5.80
COTI belga, adamascado, lindos colores, doble ancho, el metro . . . . $ 6.50
COJINES de rica cretona inglesa, rellenos en capoc, desde. . . . . $ 4.50

SERVILLETAS para té, en granité, con guarda calada, cada una . . . . $ 1.20
SERVILLETAS para mesa, damasco, italiano, con lindos dibujos, tamaño 60x60, c|u. $ 2.00
GRANITE, calidad extra, para manteles y servilletas, ancho 2 m., el metro, a $ 16, de 1.70, a $ 12, y de $ 0.70, a . . . . . . $ 4.80
DAMASCO para manteles, de procedencia francesa, calidad extra, ancho 1.80, el metro a $ 14.50, y de 1.60, el metro $ 13.00
TOALLAS de color, felpa Osman, c|u. . . . . $ 4.80
GENEROS felpudos para toallas, el metro . . $ 4.50
GENEROS de felpa Osman, especial para sábanas de baño, el metro. . . . . $ 14.50
CRETONAS inglesas, preciosos coloridos, el metro, desde. . . . . $ 2.90

BAÑOS ingleses, de fierro enlozado, clase superior, con llaves para agua caliente y fría y demás accesorios de bronce niquelado, c|u. . . . . $ 450.00
LAVATORIOS murales, de loza inglesa, con llaves para agua caliente y fría, consola, desagüe y demás accesorios de bronce niquelado, desde . . . . $ 98.00
EXCUSADOS completos con taza blanca, estanque reglamentario de 18 litros, tapa barnizada y demás accesorios, c|u. . . $ 125.00
CATRES de bronce, modelos curvados c|u. $ 195.00
CUNITAS de bronce, en lindos modelos, con pilares cuadrados, pabellón y sommier inglés, c|u. . . . . $ 280.00

GRANDES ALMACENES DE LA
FABRICA DE CATRES

TELEFONO. ING.
2817
CASILLA 3224

ALAMEDA
ESQ. AV.
ESPAÑA

ESTA NOCHE SE CELEBRARA UNA GRAN ASAMBLEA FERROVIARIA

LOS FERROVIARIOS HAN PEDIDO LA REORGANIZACION TOTAL DE LA EMPRESA

EL CONSEJO DE SANTIAGO Y SAN BERNARDO NO ACEPTA LOS AUMENTOS EN LA FORMA RESUELTA

Los delegados de los obreros ferroviarios de Santiago y San Bernardo han hecho dos presentaciones al Gobierno:: una relacionada con estos puntos y la otra en que piden la remoción de los consejeros de la Empresa y del Director General.

El texto de estas presentaciones, es como sigue:

PRIMER MEMORIAL PASADO A LA JUNTA MILITAR

"El Comité de delegados, designado por los diferentes talleres y reparticiones de la Maestranza de San Bernardo, Alameda, Patio Sur, imprenta, Vía y Obras, después de deliberar ampliamente e inspirados en los fines altamente patrióticos en que está empeñado el nuevo régimen, en el sentido de depuración administrativa de los servicios públicos, ha querido cooperar a esta gran obra de salvación nacional; y al mismo tiempo, reflejando el sentir unánime de nuestros representados, acuerda solicitar con todo respeto de la Excma. Junta de Gobierno lo siguiente:

La reorganización total de la Empresa de los Ferrocarriles del Estado.

Al mismo tiempo, tomando en consideración la aflictiva situación porque atraviesan los modestos servidores de la Empresa, ya manifestada en repetidas ocasiones a la Dirección de ella, solicitamos de esa H. Junta de Gobierno se sirva patrocinar ante quien corresponda, el aumento de jornales que se adjunta y que es reforma del primer pliego de peticiones pasado a la Superioridad de la Empresa, con fecha 1.o de Abril.

Además, dicho aumento no debe ser financiado con alza de tarifas, pues ello viene a redundar en perjuicio general. —El Comité."

PROPORCION DE LOS AUMENTOS

El pliego a que se hace referencia consulta los aumentos de los jornales entre 2.50 y 3 al día, encaminándose también a establecer un salario mínimo de 8 pesos diarios. Forma un cuadro que la falta de espacio nos impide insertar.

El aumento acordado recientemente consulta sólo de 0.60 a 1.90, y de ahí que los obreros aludidos crean que podría encontrarse una fórmula que concilia la cuestión.

REORGANIZACION DE LA EMPRESA

En la tarde de anteayer el mismo Comité presentó a la Junta de Gobierno la siguiente solicitud:

"Excma. Junta de Gobierno:

"El Comité Ferroviario en sesión celebrada anoche, ha tomado conocimiento de la noticia aparecida en la prensa, que la Excma. Junta de Gobierno ha reconocido al actual Consejo de los Ferrocarriles, que creíamos disuelto.

"Qué, tomando en consideración lo manifestado en la Asamblea General de anteayer, en la que se hizo presente que cuatro de los seis miesbros que lo componen representan al Parlamento que fué disuelto y los otros dos al Presidente de la República, que también ha cesado en sus funciones;

"Que asimismo teniendo el señor Director de la Empresa nombramiento del Presidente de la República debió adelantarse a presentar su renuncia, como también el Secretario del Honorable Consejo, acordó:

"Expresar a esa Excma. Junta el agrado con que los obreros ferroviarios verían el que se les removiera de sus puestos a todos estos señores, que por muchos motivos no cuentan con la confianza del elemento ferroviario.—El Comité."

LA ASAMBLEA PRESTA SU APROBACION

En la última sesión de la Asamblea de los Ferrocarriles de Santiago y San Bernardo fué aprobada en todas sus partes la labor del Comité y acordó autorizarlo para que haga extensivo su trabajo a través de la República para pedir la adhesión de todas las zonas.

HOY SE CELEBRARA UNA GRAN ASAMBLEA

Esta noche se celebrará una gran asamblea en el local del Consejo y la citación respectiva es del tenor siguiente:

"El Comité Ferroviario cita a una gran asamblea que se celebrará hoy, a las 6 P. M., en el local, Bascuñán 542, con el objeto de dar cuenta de las gestiones de aumento de sueldos que ya han sido aceptados por la Junta de Gobierno.

"También se cita a los miembros que componen la Junta Central y al Consejero de la Empresa señor Araya.—El Comité."

ASISTIRA UNA COMISION MILITAR

Se nos informó que a esta Asamblea asistirá una comisión militar con el fin de oír las observaciones de los ferroviarios al aumento de jornales y al alza de las tarifas.

Con respecto de este último punto se proponen reiterar ante la Comisión Militar la conveniencia de aplicar el alza de tarifas sólo a aquellos de artículos de lujo y pasajes de categoría, y recargar los fletes de licores, alcoholes, etc.; pero procurar que no se recargue en ninguna forma el flete de los artículos de primera necesidad.

CON EL SECRETARIO GENERAL DE LA JUNTA CENTRAL

Anoche hablamos con el Secretario General de la Junta Central Ferroviaria, señor Arturo González Toledo, respecto de este desacuerdo que parece diseñarse, pues el Consejo de los obreros de Santiago y San Bernardo, no encuentra viable los aumentos y alzas resueltos y estima que la Junta Central pudo haberlos observado.

El señor González nos manifestó, a nuestras preguntas, que efectivamente parece existir ese desacuerdo, pero que nada puede avanzarse todavía hasta tanto los diversos Consejos no se pronuncien, y a quienes ya se ha informado de la resolución gubernativa.

Nos manifestó también que posiblemente hoy podrá verse más claro en la materia una vez que se verifique la Asamblea antes citada.

ACTIVIDADES DE LA JUNTA EJECUTIVA DE LA FEDERACION OBRERA DE CHILE

LA JIRA DE CONFERENCIAS DEL SECRETARIO GENERAL SEÑOR ROBERTO SALINAS

VISITA A LOS PUEBLOS DE CURICO, CHIMBARONGO, SAN FERNANDO Y TINGUIRIRICA

"La Nación" cumple con la satisfación de informar a sus lectores de la fructífera jira realizada últimamente por el Secretario General de la Junta Ejecutiva de la Federación Obrera de Chile, señor Roberto Salinas, a los pueblos de Curicó, Chimbarongo, San Fernando y Tinguiririca.

EN CURICO

En el local que ocupa el Consejo de este pueblo se congregó una concurrencia numerosa, notándose junto a los federados, gente campesina que estaba deseosa de escuchar el Secretario General de la Junta Provincial.

La presentación la hizo el señor Enrique Madrid, dando a conocer el objeto de la visita del señor Salinas. Este pidió la palabra para referirse al movimiento militar y sus consecuencias agregando que la Junta Ejecutiva de la Federación Obrera de Chile había tomado sus medidas y acuerdos, lo que fué ampliamente aplaudido por la concurrencia.

El día Sábado, a las 9 de la mañana se organizó un desfile en el que participaron nuemerosos obreros, los que vivaron a la Federación, cantando canciones de índoles revolucionarias.

A este recorrido se le puso término con una tribuna libre que se levantó en el cruce y doned concurrieron más de quinientas personas.

Notábase la presencia de hombres, mujeres, federados y campesinos y miembros de la Municipalidad del pueblo.

Aquí se dió a conocer el motivo porqué la Federación Obrera de Chile quería mantenerse a la espectativa del movimiento militar, entablándose una serie de debates en que partipaban los asistentes, quienes en varias ocasiones interrumpieron al orador, sobretodo para refutar el cargo de que los obreros que trabajan en la faenas campesinas ganaban ochenta centavos diarios, cuando en realidad muchas veces se les paga sesenta y setenta.

Tema de larga discusión fué también lo referente a la distribución de tierras que hacen los patrones a los inquilinos, quedando establecido que muchas veces se les dá tierras sucias que despues de un año tienen que entregar a sus patrones en buenas condiciones para el cultivo.

A las doce del día se le dió término a esta manifestación.

EN CHIMBARONGO

Esperaban la llegada del señor Salinas en la estación de Chimbarongo numerosos obreros, especialmente campesinos.

La Sesión fué abierta por el Secretario del Consejo, señor Dionisio Muñoz, quién despues de una brillante alocusión ofreció la palabra al señor Roberto Salinas.

El Secretario de la Junta Ejecutiva explicó detalladamente el movimiento habido últimamente en la capital y dijo que uno de los pesos mejores de la Junta Militar había sido la disolución del Congreso Nacional.

Se estendió en seguida en una amplia información acerca de lo que había pensado hacer la Federación Obrera de Chile e n presencia de los últimos acontecimientos, terminado por pedir a los federados que desde luego fueran buscando la persona que los representara en la Junta Constituyente que se piensa formar para a redacción de la nueva Carta Fundamental de la República.

Terminó su discurso pidiendo a los obreros que digan siempre que la Constitución de la República debe ser hecha por los obreros de los campos, de las minas y de las fábricas.

Se pronunciaron grandes vivas a la Federación y declarando los presentes que siempre estarían atentos al llamado que les haga la Junta Ejecutiva Obrara de Chile.

EN SAN FERNANDO

La reunión se efectuó el Domingo en el local del Consejo de Oficios varios, cuya propiedad están adquiriendo los trabajadores y que abarca una superficie adecuada para reunir gran número de federados.

La sesión fué abierta por el señor Audomiro Contreras asistiendo a ella numerosos, federados y no federados.

El señor Salinas como en los pueblos que había visitado anteriormente dió a conocer detalladamente los movimientos que han venido a cambiar el régimen político de la República, refiriéndose también al engaño que había sido víctima el pueblo en las últimas elecciones realizadas en Chile y que dieron formación al Congreso que fué disuelto últimamente por orden de la Junta de Gobierno.

Hizo ver también el señor Salinas la conveniencia que había de que todos los obreros de Chile se unieran para formar una masa capaz de obtener un mejoramiento económico.

Respecto del movimiento militar dijo que él había nacido de la oficialidad de baja graduación que estudió la manera de poner fin a un régimen odioso y que llevaba al abismo a la República.

Finalmente, dijo que la Junta Ejecutiva de la Federación Obrera de Chile estaba atenta a los acontecimientos y que sus instrucciones a los distintos Consejos siempre tendían al mejoramiento de la clase trabajadora en cualquier orden de cosas.

EN TINGUIRIRICA

En este pueblo, el Secretario General de la Junta Ejecutiva de la Federación Obrera de Chile, fué recibido con muestras de grandes simpatías de parte de los federados de allí.

La sesión en que se reunieron fué presidida por el señor Juan Valenzuela, quien ofreció la palabra al señor Salinas. Este explicó lo que hemos dicho en líneas anteriores, siendo muy aplaudido en diversas partes de su discertación.

LA OPINION DEL SEÑOR SALINAS

En la tarde de ayer nos acercamos al señor Roberto Salinas, quien se encontraba trabajando como de costumbre en la Secretaría de la Junta Ejecutiva de la Federación Obrera de Chile que se encuentra ubicada como se sabe en la calle Tenderini.

De la conversación sostenida con el conocido dirigente pudimos sacar como consecuencia que se encuentra ampliamente satisfecho de los resultados de su jira y de la buena organización en que se hallan los Consejos que visitó en su última jira.

Por lo demás, estas jiras aún no han terminado, y parece un hecho que el próximo Sábado saldrá al Sur una nueva comisión, presidida por el Secretario General de la Junta Provincial.

LA JUNTA CENTRAL FERROVIARIA

PIDE QUE SE HAGA EXTENSIVO EL AUMENTO DE SUELDO AL PERSONAL DEL FERROCARRIL DE ARICA A LA PAZ

La Comisión de la Junta Central Ferroviaria que pasó ayer a conferenciar con el Ministro de los Ferrocarriles no tuvo oportunidad de encontrarlo en su oficina. Por esto manifestó al subsecretario, señor Balmaceda, el objeto de su misión, para que éste hiciera llegar su pensamiento al Gobierno.

El fin de su visita era expresar los agradecimientos al Gobierno, a nombre de todos los ferroviarios, por el Decreto-Ley sobre aumento de sueldos y jornales, y pedir se haga extensivo a los empleados y obreros del Ferrocarril de Arica a La Paz.

ACTIVIDADES DE LA ASOCIACION DE CUADROS ARTISTICOS

La Junta de Delegados de hoy

Para hoy, a las 9 P. M., en el salón de reuniones de "El Diario Ilustrado" están citados los delegados de todos los conjuntos artísticos adheridos a la Asociación.

CENTRO ARTISTICO "PEDRO SIENNA"

Encarece la asistencia de los señores Ramón Meza; Ramón Molina y Humberto Cáceres, delegados ante La Asociación, a la sesión de hoy, a las 9 P. M., Local "El Diario Ilustrado.

CENTRO ARTISTICO "ESTUDIO Y PROGRESO

Cita para hoy a las 9 P. M., en el local indicado a los delegados ante la Asociación.

COSJUSTO ARTISTICO "ALEJANDRO FLORES

Se recomienda la asistencia de los delegados ante la Asociación a al reunión de hoy, a las 9 P. M. en "El Diario Ilustrado".

CONJUNTO ARTISTICO "ARTURO ALESSANDRI

La Secrearía de este conjunto ha encarecido la asistencia de los delegados a la reunión de hoy a las 9 P. M.,

LOS CONJUNTOS ARTISTICOS "ROGEL RETES", "VICTOR NOIR" Y ALBADALEJO

También encarecen la asistencia a sus representantes en la Asamblea de esta noche que celebra la Asociación de Cuadros.

"La Flor del Día"

El Calzado Sin Rival
Calzado "Colle"
Corsés Farador

Sólo a 18, 21 y 28 pesos, ricos corsés - faja "Silueta Farador".

PRECIOS DE GRAN RECLAME

También, por transformación del local, liquidamos toda nuestra existencia de calzado fino de lujo.

"LA FLOR DEL DIA"

San Antonio 38, esquina Moneda.

ALAMO

de ½ ¾, 1", y tapa álamo de ¾ tiene gran existencia

BARRACA Y FABRICA

"LA REPUBLICA"

DOMEYKO 2354

CITACIONES

CENTRO DE ESTUDIOS SOCIALES "J. D. GOMEZ ROJAS". —A las 8 P. M., reunión de los miembros del Cuadro Artístico.

ACADEMIA EVARISTO LILLO. — Cita a reunión hoy, a las 8.30 en el local de costumbre.

SOCIEDAD ISNTRUCTIVA DE S. M. AMBOS SEXOS "LA AURORA".—A sesión de Directorio hoy, a las 8.30 P. M.

SOCIEDAD DE PROVEEDORES DE LECHE. — A junta general para mañana a las 8.45 P. M., en Borgoño 1349.

UNION Y PROGRESO DE COMERCIANTES. — Cita en el local social, Recoleta N.o 160, a las 7.30 P. M., mañana a junta general.

SOCIEDAD PRO-ADELANTO DE LA POBLACION CHORRILLOS. — A junta general el Domingo 28, a las 2.30 P. M.

CONJUNTO MUSICAL Y LITERARIO "LA ARMONIA". — Para mañana a las 9 P. M., a los componentes del cuadro.

SOCIEDAD "LA UNIVERSAL". —Junta general el Domingo, a las 9 A. M., para oir cuenta del presidente.

CENTRO "UNION DE METALURGICOS". — Junta general para hoy a las 8 P. M., en Huemul 649.

CONFEDERACION DE SINDICATOS BLANCOS. — Asamblea general hoy a las 8 P. M., en Bandera 857.

SINDICATO DE BARNIZADORES. — Reunión general, Viernes a las 7 P. M., en Bandera 657.

SINDICATO DE OFICIOS VARIOS. — Junta general, Viernes a las 7 P. M., en Bandera 657.

COMISION DE LA BOLSA DEL TRABAJO. — Citada para el Sábado a las 5 P. M.

SINDICATO BLANCO DE CHAUFEURS. — Reunión general Jueves a las 9.30 P. M., en Bandera 657.

CUADRO ARTISTICO "ALEJANDRO FLORES". — A asamblea de delegados, hoy a las 9 P. M., en "El Diario Ilustrado".

SOCIEDAD DE ARTESANOS "LA UNION". — A la comisión de fiestas, para hoy a las 8 P. M.

SOCIEDAD DE INVALIDOS Y VETERANOS DEL 79. — A junta general para el Domingo, a las 3 P. M. Se nos pide avisar a los socios que no han recibido ropa, se presenten el próximo Domingo que será el último día de repartición.

FEDERACION DE EMPLEADOS A CONTRATA DE LOS FF. CC. — A junta general para mañana a las 6 P. M.

SOCIEDAD "MANUEL RODRIGUEZ. — Al directorio hoy a las 9.30 P. M.

INDUSTRIAS Y COMERCIO

CAMBIO

BANCARIO	$ 40.50
COMERCIAL	40.60

EQUIVALENCIAS DEL CAMBIO BANCARIO:

1 DOLAR, vale	$ 9.18½
1 FRANCO	0.48¾
1 PESETA	1.20½
1 LIRA	0.40
1 Nac. ARGENTINO	3.27¾

PREMIO DEL ORO:

207.60

UN PESO PAPEL VALE:

5 29|32 peniques

VALOR DE LA £ EN DOLARES

co. Anglo Sud Americano....4 46 1|16

LA DEBILIDAD SEXUAL

La Impotencia, la Neurastenia, se curan con

Bismolan

TONICO PODEROSO

SE VENDE EN TODAS LAS BOTICAS

BOLSA DE COMERCIO

MOVIMIENTO

Tan limitado como el del Lunes fué el movimiento con que se desarrollaron las ruedas de ayer en el Mercado de Valores.

En títulos de salitre se negoció sobre Antofagasta y Lastenia, en Industriales figuraron Volcán y Gas de Santiago, en Bancos, acciones del Chile, Español y Nacional, y en Bonos el total ascendió a 411.000 nominales.

Figuró también una partida de 135 pesos oro de 18 a 203.50 y 1000 y 1000 £ a 44.10 para Octubre y al contado.

Los precios en los títulos cotizados se mostraron firmes en bonos y salitres, sostenidos en Industriales y de baja en Ganaderos.

OFERTAS Y DEMANDAS QUE QUEDARON AL TERMINAR LA 2.a RUEDA

Caja 8-1 c 96 1|2; Caja 8 1|2 c 95 1|2; Hipotecario 8-9 v 94 1|4; Privilegiado, Diciembre 8 v 88; Debentures c 39; Banco Chile v 213; Español v 139; Hipotecario c 610; Nacional v 94; Antofagasta c 77 1|4 v 78 p; Lastenia c 55 m; Vallenar c 40, Telégrafo Comercial c 45; Gas de Santiago c 56; Eléctrica Pref. v 42; Eléctrica ord. v 13 1|2; Electricidad Ind. c 85; Malvoa c 11 m; Papeles y Artones c 180; Viña c 29 3|4 p v 31 c; £ c 44.10 m.

CIERRE A LAS 5 P. M

CAMBIO

Vendedores, 40.60, compradores, 40.40.

ORO

Vendedores, 207.60; compradores, 207.

LIBRAS POR ORO

Vendedores, 13.20; compradores, 13.10.

SUBIERON

Caja 8-1|2 de 94 3|4 a 95 1|2; Caja 8-1, de 96 a 96 1|2; Gas Santiago, de 55 a 56; Viña, de 30 a 30 1|2; Volcán, de 38 1|2 a 40; Antofagasta, de 76 a 77 1|4; Lastenia, de 54 1|2 a 55.

BAJARON

Hipotecario Chile 8-1, de 94 1|2 a 94 1|4; B. Chile, de 214 a 213; Nacional, de 94 a 93 1|2; Fuego, de 212 a 200; Elect. Pref., de 45 a 42; Maestranza, de 9 1|2. a 9.

OPERACIONES DE HOY

PRIMERA RUEDA

100 Antofagasta, Oct. 16, 76 1|2.
200 Bco. de Chile, 214.
50 Bco. de Chile P. H., 214.
205000 Caja 8 1|2, 94 3|4.
5000 Hip. 8-1, 94 1|2.
20 Bco. Nacional, 93 1|2.
165 Gas, 56.
300 Volcán, Oct. 2, 40.
100 Antofagasta, Oct. 16, 76 x p.
300 Antofagasta, Oct. 2, 76 1|4.
100 Antofagasta, Oct. 16, 76 3|4.
175 Antofagasta, Oct. 2, 76 1|2.

SEGUNDA RUEDA.

500 Caja 8-1, 97.
80 Gas, 56.
31000 Hip. 8-1, 94 1|4.
146000 Caja 8 1|2, 95.
135 oro, 203.50.
10 Bco. Chile, 213.
20 Bco. Español, 139.
4000 Caja 8-1, 96 1|2.
2000 Lastenia, Oct. 2, 55
10000 Hip. 8-1, 94 1|2.
10000 Caja 8 1|2, 95 1|4.
1000 £, Oct. 21, 40.10.
1000 £, 40.10.

OPERACIONES EN VALPARAISO

PRIMERA RUEDA

736 Antofagasta, Oct. 2, 77.
318 Viñas, Oct. 2, 30.
6000 Caja 8-1|2, 94 3|4.
1200 Antofagasta, Oct. 16, 77.
100 Fuegos, Oct. 2, 200.
500 Viñas, Oct. 16, 30 1|2.
15000 £, Oct. 7, 40.
15000 £, Oct. 21, 39.80.
1000 £, Oct. 16, 39.80.

ORO

Vendedor, 204; comprador, 203.50.

CAMBIO

Vendedor, 40; comprador, 39.80.

£ POR ORO

Vendedor, 13.20; comprador, 13.10.

SEGUNDA RUEDA

400 Maestranza, Oct. 16, 9.
13000 Caja, 8-1|2, 95.
3000 £, Oct. 7, 40.20.

ORO

Vendedor, 207.20; comprador, 206.50.

CAMBIO

Vendedor, 40.40; comprador, 40.20.

£ POR ORO

Vendedor, 13.20; comprador, 13.10.

COTIZACION DE METALES

CABLEGRAMA SOBRE COTIZACIONES DE METALES CORRESPONDIENTE AL DIA DE HOY

AL CONTADO

Estaño, £ 227.15.0, no varió.
Cobre Standard, 62.0.0, no varió.
Plata d, 35; subió, 3|16..

A PLAZO

Estaño, £ 229.10.0, no varió.
Cobre Standard, 63.0.0, no varió.

$ 11,700 SITIO DE 11 x 36 METROS

VENDO, LILLO CERCA LORETO Y SAN CRISTOBAL, DOS PIEZAS Y SERVICIOS. SIN AGENTE:

AGUSTINAS N.º 826

BOLSA COMERCIAL DE CHILE

PRIMERA RUEDA

100 Santo Cristo, Oct. 2, 2 3|8.
1100 Santo Cristo, Oct. 2, 10 1|2.
1000 Santo Cristo, Oct. 16, 10 3|4.
800 Norte Argentino, Oct. 16, 6.
200 Salvador, Oct. 16, 34.
100 Antofagasat, Oct. 2, 76.
500 Brillador, Oct. 2, 4 1|2.
100 Potasa, Oct. 16, 11.

SEGUNDA RUEDA

1000 Santo Cristo, Oct. 2, 10 7|8.
700 Santo Cristo, Oct. 2, 11.
200 Santo Cristo, Oct. 2, 11 1|4.
400 Santo Cristo, Oct. 2, 11 3|8.
1000 Santo Cristo, Oct. 16, 11 1|4.
200 Santo Cristo, Oct. 16, 11 3|8.
300 Kala Uya, Oct. 2, 58.
1700 Norte Argentino, Oct. 16, 5 1|2.
200 Norte Argentino, Oct. 16, 5.
400 Norte Argentino, 5.
100 Brillador, Oct. 2, 4 1|8.

SOCIEDAD ANONIMA FERIA IZQUIERDO

Precios corrientes de la Feria de Animales del Martes 23 de Setiembre de 1924

Terneros de pie gordos, 60-120.
Terneros d el año, 80-100.
Novillos de 1 1|2 años, mestizos, 120-140.
Novillos de 2 años, 150-160.
Novillos de 3 años, 220-250.
Novillos a media gordura, 320-360.
Novillos gordos, 480-500.
Novillos mestizos, gordos, 600-700.
Vaquillas de 1 1|2 años, 120-140.
VCaquillas de 2 años, 140-150.
Vaquillas de 3 años, 200-240.
Vacas flacas, 180-200.
Vacas a media gordura, 260-300.
Vacas gordas, 400-450.
Vacas mestizas, gordas, 550-600.
Vacas paridas, mestizas, 500-600.
Torunos gordos, 500-580.
Toros, 400-500.
Bueyse flacos, 500-350.
Bueyes a media gordura, 450-500
Bueyes gordos, 650-700.
Bueyes de trabajo, 350-380.
Bueyes mestizos, de trabajo, 400-500.
Bueyes mestizos, gordos, 780-850.
Yeguas, 60-150.
Caballos, 60-180.

Ventas al peso

Vacas, 0.90-1.38.
Bueyes, 0.85-1|30.
Torunos, 0.80-1.10.
Novilos, 0.90-1.30.

MATADERO PUBLICO

ENCIERRA PARA HOY

Ganado mayor		Ganado menor	
Bueyes	81	Corderos	544
Novillos	177	Cerdos	193
Vacas	155	Cabros	1
En vara	52	Terneros	158
Total	465	Total	896

PRECIOS DE LAS CARNES:

		Kilos		
Carne buey	1.a	2.05	a	2.15
Id. Id.	2.a	1.90	a	2.00
Id. Id.	3.a	1.00	a	1.80
Carne novillo	1.a	2.10	a	2.20
Id. Id.	2.a	1.90	a	2.00
Id. Id.	3.a	1.00	a	1.80
Carne vaca	1.a	2.05	a	2.15
Id. Id.	2.a	1.90	a	2.00
Id. Id.	3.a	1.00	a	1.80
Carne cordero	1.a	2.80	a	3.00
Id. Id.	2.a	2.50	a	2.70
Id. Id.	3|a	2.00	a	2.40
Carne oveja	1.a	2.00	a	1.20
Id. Id.	2.a	1.70	a	1.90
Id. Id.	3.a	1.20	a	1.60
Carne cerdo	1.a	2.10	a	2.30
Id. Id.	2.a	1.80	a	2.00
Id. Id.	3.a	1.40	a	1.70
Grasa en rama	1.a	2.20		
Id. Id.	2.a	1.80		
Id. Id.	3.a	1.40		
Sebo de ovejuno		1.20	a	1.30
Cuero de buey		1.40		
Id. Id. de novillo		1.40		
Id. Id. vaca		1.40		
Id. Id. ovejuno		72	a	168

pesos docena.

LOS TRABAJADORES INDUSTRIALES DEL MUNDO

CONVERSANDO CON EL SEÑOR SEGUNDO PEREIRA, MIEMBRO DE LA UNION LOCAL DE LA I. W. W.

LOS ULTIMOS ACUERDOS. — EL POLICLINICO. — LAS PUBLICACIONES OFICIALES.

Ayer tuvimos oportunidad de conversar breves momentos con el señor Segundo Pereira, miembro caracterizado de la Unión Local de la I. W. W. y del grupo anarquista "Tierra" sobre las actividades de las instituciones indicadas y sus últimos acuerdos respecto a la situación por que atraviesa el país después del movimiento militar.

EL ACUERDO DE LA UNION LOCAL

Como lo informamos en otra oportunidad, una comisión militar se acercó hasta la secretaría de la Unión, ubicada en la calle Nataniel antes de Matta, y los asambleistas después de considerar la situación, llegaron a aprobar el siguiente acuerdo:

1.o Que es una institución libre e independiente de los partidos políticos, aún de los desposeídos del poder por corrompidos;

2.o Que no tiene ninguna relación ni las contraerá con ningún Gobierno: obrero, burgués, clerical o militar;

3.o Que moralmente está contra el principio de autoridad y de propiedad por ser estas las bases del régimen de explotación.

NO OBSTANTE, DECLARA:

Que se aliará con cualquier elemento, secta, partido u organización y usará de todos los medios a su alcance cuando cualquier gobierno, directa o indirectamente conculque las libertades o los principios de su organización o las opiniones de cualquier ser humano.

Los miembros de la I. W. W., en general están de acuerdo en esperar el desarrollo de los acontecimientos, tal como lo manifestaron a los señores oficiales que concurrieron a escuchar la opinión de ellos.

EL POLICLINICO

En la conversación, llegamos al punto que se refiere a los servicios que tiene la Unión Local de los I. W. W. y que prestan gran ayuda a sus miembros y obreros en general.

Es así como funcionan diariamente el Policlínico que abarca dos servicios, el médico y el dental.

Entre los doctores que atienden este Policlínico figura el señor Juan Gandulfo que periódicamente dicta conferencias sobre temas instructivos y prácticos para la clase trabajadora.

Los miembros de la colectividad no pagan nada por los servicios del policlínico, y los obreros que no pertenecen a la organización tienen que cancelar por médico y dentista la mitad de lo que cobran los profesionales en general.

El policlínico de la I. W. W. presta como decimos grandes servicios y tienen diariamente un público numeroso.

LAS PUBLICACIONES

Todos los asuntos de importancia para la colectividad que forma la Unión Local de la I. W. W. y sus departamentos cuenta con una publicación que aparece quincenalmente, gratis, y que se llama "Acción Directa".

Cuando hay algún asunto de importancia, se lanza un suplemento.

Por parte del servicio médico, también se publica una hoja que es redactada por el doctor Gandulfo.

Es en esta forma como la Unión Local de la I. W. W. hace su campaña procurando sanar a los enfermos y dándoles la instrucción que necesitan.

LA FEDERACION SANTIAGO WATT Y LA JUNTA CENTRAL FERROVIARIA

Ayer en la tarde recibimos la visita del Directorio General de la Federación Santiago Watt para pedirnos dejemos establecido que siendo sus labores distintas, y formando una organización diversa, nada tiene que ver con las declaraciones que la Junta Central y Comité Ferroviario han hecho a la Junta de Gobierno.

Por lo demás, nos agregaron nuestras aspiraciones han quedado establecidas en las conclusiones acordadas en la última convención celebrada por nuestra organización, y que son del dominio público.

VARIOS

SOCIEDAD IGUALDAD Y TRABAJO. — Ha dejado de xeistir el socio jubilado señor Alfonso Román.

Sus funerales se efectuarán hoy, a las 9.30 A. M., partiendo el cortejo desde el Hospital de San Vicente al Cementerio General. Se encarece la asistencia a sus funerales a los señores consocios.—El Secretario.

FALLECIMIENTO. — Hoy, a las 3 P. M., se efectuarán los funerales del señor Nazario Navarrete, miembro inmediato del conocido obrero, seño Oscar Navarrete S.

El cortejo partirá de Av. Matucana 45.

RECTIFICACION: En las citaciones que aparecieron en nuestra edición de ayer aparece la Sociedad de Socorros Mutuos La Universal como Cía. La Universal. Por tratarse de un error, hace la rectificación del caso.

FIESTAS SOCIALES

CENTRO DE ARTES MECANICAS "LUZ Y TRABAJO". — El Domingo se llevará a efecto un acto literario-musical y conferencia.

SOCIEDAD UNION DE LOS TIPOGRAFOS. — La comisión de fiestas prepara para el Sábado un baile familiar.

CONJUNTO ARTISTICO "LOS "PORTUGUESES

El Domingo próximo se verificará la función en honor de los nuevos directores honorarios señores Rafael Franco y José Cuellar.

El mismo día se verificará el banquete que el señor Franco ofrece a los miembros del conjunto, en la quinta "La Granja".

INDUSTRIA

Unica en el país, 50 o|o de utilidad, por razones especiales se vende a precio de regalo.

DE 2 A 4.

CARMEN 1157

REVISTA SEMANAL

DE LA FERIA DE PRODUCTOS AGRICOLAS DE URETA Y CIA.

Sucesores de Emeterio Ureta C.—

Transacciones verificadas en el remate semanal efectuado el Lunes 22 de Setiembre de 1924.

Afrecho, los 100 kilos:
62 sacos, F. B. $ 26.
50 sacos, F. y M., 25.
3 sacos, de frejoles, W G., 18.
Arvejas los 100 kilos:
12 sacos, petit pois, E. Hnos., 45.
88 sacos, blancas, E. Hnos. 38.
Avena Rubia, los 100 kilos:
1 saco C. y A., 22.
Casbón de espino, el saco:
22 sacos, E. Hnos., 12.80.
100 sacos, J. A. A., 12.
246 sacos, C. P. A., 12.
10 sacos, H. Hnos., 11,20.
25 sacos R. O., 10.80.
95 sacos, M. R. V., 10.60.
307 sacos, L. F. C., 10.60.
5 sacos, (mermos), F. L. A., 6.
2 sacos, mal estado, M. R. V., 6.
Carbón blanco, el saco:
135 sacos, F. L. A., 7.
120 sacos, Hda. C., 6,60.
3 sacos, E. H., 6.40
82 sacos, E. P. L., 6.
27 sacos, P. N. P., 5.50.
20 sacos, L. M., 5.
45 sacos, T. G., 4.50.
Cisco, el saco:
3 sacos, E. H., 4.
Cebada, los 100 kilos:
7 sacos, del país, C. y A., 47.
198 sacos, del país, A. C. L., 46.
62 sacos, del país, V. M., 46.
15 sacos, del país, F. Hnos, 46.
5 sacos, inglesa, V. M., 42.50.
20 sacos, inglesa, C. H., F., 37.
24 sacos, inglesa, J. I., 36.50
41 sacos, inglesa, N. C., 30.
Escobillones la docena:
10 docenas, V. B. B., 13.50.
Frejoles, los 100 kilos:
15 sacos coscorrones, J. G., 65.
3 sacos, burros, J. de D. F., 62.
30 sacos, burros, C. C., 60.
14 sacos, bayos, B. B., 50.
13 sacos, bayos chicos, A. B., 50.
12 sacos, bayos, C. C., 50.
10 sacos, bayos, M. A. S., 50.
82 sacos, bayos, J. E., 48.
20 sacos, bayos, H. C., 40.
Garbanzos, los 100 kilos:
7 sacos, chicos, ... G., 36.50
Granzas trigo, los 100 kilos:
46 sacos, florence, F. G., 35.
20 sacos, florence, Hda. C., 34.50.
17 sacos, candeal B. M. F., 34.
56 sacos, R. U., 8.
Harina de frejoles, los 100 kilos.
5 sacos, W. G., 21.50.
9 sacos, W. G., 21.
3 sacos W G., 20.50.
8 sacos, W. G., 18.50.
Huesillos, los 100 kilos:
1 saco, P. B., 40.
Leña, la carga:
38 cargas, álamo 1.o, P. C., 15.
20 cargas, talhuén, L. Z. B., 13.50.
Leña, el saco:
68 sacos, talhuén, B. M., F., 6.20.
53 sacos, espino, J. L. A., 5.20.
13 sacos, blanca, A. R., 5.
170 sacos, espino, J. L. L., 4.80.
105 sacos, blanca, picada, J. F. V. O., 4.80.
111 sacos, blanca, larga, J. F. V. O., 4.80.
125 sacos espino, F. M., 4.60.
6 sacos, blanca, Hda. C., 4.50.
Leña, el atado:
100 atados, eucaliptus, M. C. B., 3.50.
Leña, la rodela:
200 rodelas, eucaliptus, J. D., 1.90.
Maiz, los 100 kilos:
3½ sacos, "Eureka", L. V., 80.
2 sacos, "Eureka", L. F., 80.
6 sacos, curagua, J. de D. F., 43.
18 sacos, morocho, J. M. F., 41.50.
23 sacos, amarillo, J. M. F., 41.50.
48 sacos, colorado, P. B., 41.50.
6 sacos, colorado, J. de D. F., 41
15 sacos, colorado, J. E., 41.
8 sacos, colorado, F. G., 41.
53 sacos, colorado, R. G. C., 40.50.
½ saco, blanco, W. G., 40.50.
20 sacos, colorado, L. N., 40.
19 sacos, colorado, J. M. F., 40.
125 sacos, colorado, M. C., 40.
25 sacos, colorado, J. B., 35.
9 sacos, blanco, P. B., 35.
20 sacos, blanco, Hda. C., 35.
Paja, la coliza.
81 colizas, de avena, J. M. R., 2.60.
360 colizas, picada, C. A. N., 2.50.
285 colizas, larga, C. A. N. 1.22.
268 colizas, larga, J. R. T., 1.20.
100 colizas, larga, C. A. N., 1.20.
Papas, el saco:
45 sacos, amarillas, C. A., 18.20.
200 sacos, amarillas, Hda. C., 18.
232 sacos, amarillas, D. V. C., 18.
243 sacos, amarilla, J. V., 17.
125 sacos, amarilla, L. L. A., 17.
96 sacos, amarilla, J. M. G., 16.80
150 sacos, amarillas, J. O., 16.
25 sacos, amarillas, C. O., 15.50.
30 sacos, amarillas, P. O., 15.50.
20 sacos, amarillas, E. B., 15.
25 sacos, semillón, L. y D., 12.
50 sacos, semillón, L. y D. 7.
Pasto, los 100 kilos:
118 colizas, 3.er corte, N. C.,
318 colizas, 3.er corte, C. P.,
70, colizas, 2.o corte, J. T. C., 23.50.
113 colizas, 1.er corte, Soc.
150 colizas, 1.er corte, N. C.,
261 colizas, 1.er corte, J. E.,
79 colizas, 3.o en rama, N. C.,
137 colizas, 1.er corte, O. U. V.,
272 colizas, 1.er corte, C. P.,
100 fardos, 1.er corte, A. V. C.,
150 colizas, 1.er corte, Soc. E. T., 18.20.
320 colizas, 1.er corte, Soc. E. T., 18.
Sal, los 100 kilos:
55 sacos, 2.a "Pullally", F. J. L., 16.
50 sacos, 2.a, P. A. S., 14.
Semilla de Alfalfa, los 100 kilos
1 saco, 1.a, E. Hnos., 100.
6½ sacos, 1.a, C. y Cía., 100.
1 saco, 2.a, E. Hnos., 90.
1 saco, 2.a, C. y Cía., 90.
1 saco, R. A., 50.
1 saco, 3.a, C. y Cía., 30.
Semilla curaguilla, los 100 k
31 sacos, J. M., 24.
Trigo, los 100 kilos:
10 sacos, candeal, B. M. F., 41.
3 sacos, florence, B. B., 45.
5 sacos, blanco, C. S., 44.
Quesos, los 46 kilos
82 Manantiales, D. E. C., 250.
270 Graneros, E. I. C., 250.
100 Santa Lucía, J. A. C., 248.
137 Cunaco, I. V. V., 242.
448 Hospital, D. V. A., 240.
210 Millahua, F. A. C. C., 240.
509 Rancagua, G. L., 240.
217 Teno, J. V. M., 240.
723 Lolenco, D. B., 238.
46 Requínoa, A. C. V., 236.
334 Huechún Bajo., Suc. G. D.,
45 Chépica, A. R., 235.
122 Santa Rita, M. O. Hnos.,
163 El Guaico, L. V. y Cía.,
121 Santa Rita, N. O. Hnos.,
85 Placilla, S. Hnos., 230.
132 Lo Bustamante, J. B.,
329 Mallarauco, F. S. N.,
93 Panquehue, A. B.,
104 Huique, J. C. Z., 220.
258 Santa Rita, M. O. Hnos.,
65 Chépica, E. R., 220.
808 Curacaví, M. O. G., 220.
373 Lo Bustamante, J. B.,
151 Santiago, F. H. N.,
146 Pelequén, N. V. O., 200.
116 Lo Bustamante, J. B.,
179 Cheddar-Huique, J. C. Z.,
237 Malloa, D. B. L., 180.
72 Palmilla, F. H. E., 170.
54 Palmilla, F. H. E., 170.
257 Santiago, B. E., 146.
343 Santiago B. U. 142.
347 Santiago, B. U., 140.
228 San Fernando, L. B. F.,
209 San Fernando, L. B. F.,
857 imitación-Hospital, D. V., 80.
Mantequilla, los 46 kilos
69 sin sal, Hda. Naicura, O. 560.
45 San Manuel, M. F. U.,
23 Villa Alegre, S. N., 540.
34 Millahue, O. E. M., 540.
4 Buín, M. L., 540.
13 Malloco, E. V. G. H., 540.
120 Santa Gabriela, F. A. S.,
22 Melipilla, J. S. L., 540.
17 Osorno, W. M., 540.
13 Bull, J. F. R., 540.
12 Quinta, J. P. L., 540.
51 Colina, R. F. I., 540.
60 Negrete, L. E. L., 540.
84 Hacienda Paine, M. C. L.,
13 Mafil, Suc. F. M., 540.
4 Malloco, R. D., 540.
41 Angol, L. C. A., 540.
70 Hda. Culiprán, R. A. C.,
48 San Vicente, R. A. C.,
29 Quinta, J. de D. R., 530.
27 Llanquihue, O. Sch., 520.
16 Corte Alto, F. W., 520.
26 Buín, R. M., 520.
27 Calmanes, M. Hnos.,
18 Bull, E. C., 520.
40 Santiago, F. C., 340.
143 Santiago, F. C., 301.
40 Santiago, F. C., 300.
122 Santiago, C. M., 300.
51 Santiago, P. y Cía., 300.
80 Santiago, F. C., 280.
51 Santiago, P. y Cía.,
40 Santiago, F. C. 260.
144 Santiago, C. M., 260.
60 Santiago, C. M., 240.
82 Santiago, W. H., 230.
86 Santiago, WH., 200.
153 Santiago, B. U., 200.
325 Santiago, G. C., 150.
20 Santiago,

Nota: Los precios publicados en esta revista son con envase, te todos los Lunes de 1.30 a La carga por carros completos dirigirse al Desvío Gandarillas Alameda y por sobornal a esta ción solamente, a nuestra orden letos a Casilla 1340. — **Ureta E., Gerente. Local: Delicias 3410. Teléfono (Estación).—Oficina: Bandera Teléfono 995 (Central).** 1340.

IMPUESTO A LA RENTA

Se previene a los contribuyentes de la 2.ª, 3.ª, 4.ª, 5.ª y 6.ª categorías de la ley 3,996, que, en cumplimiento del decreto - ley N.º 1,815, de fecha 10 del actual, deben cancelar sus contribuciones antes del 1.º de Octubre próximo.

El pago se hará según la liquidación que tenga cada contribuyente, reservándose el Fisco, en este caso, el derecho de revisar posteriormente dicho pago.

Pero si la liquidación estuviere hecha por la Dirección de Impuestos, el pago se hará conforme a esta liquidación.

Después de la fecha señalada, los contribuyentes incurrirán en la mora y demás sanciones establecidas por la ley.

Los pagos se harán en la IIIª Zona de Impuestos Internos, Agustinas 673.

EL INSPECTOR.

FABRICO UN FORADO PARA ESCAPARSE

PERO FUE DETENIDO POR UN CARABINERO EN EL CERRO "LO AGUIRRE"

En la comuna de Barrancas se produjo en el día de ayer un hecho de sangre del cual tomará conocimiento en el día de hoy el juez del crimen de turno.

Julio Salinas, vecino de ese lugar, dió de puñaladas a Cirilo Cortés causándole tres graves heridas que lo mantienen al borde de la muerte.

Cuando la policía de Barrancas se impuso de este crimen se acercó al lugar del suceso, aprehendió al culpable y remitió a la víctima a la Asistencia Pública donde quedó hospitalizada.

Salinas fué transladado al cuartel de policía de Barrancas donde se le dejó en un calabozo.

Pero Salinas no era hombre de permanecer durante muchas horas detenido y se dió mañas para desaparecer no sólo de es calabozo sino también de la misma policía.

Y así lo hizo.

De esta fuga que fué un tanto misteriosa, sólo se vinieron a dar cuenta los guardianes de la policía de Barrancas una vez que fueron a visitar el sitio donde habían dejado a Salinas.

Sin embargo, este era hombre de mala suerte y a pesar de su fuga tan bien hecha no pudo aprovecharla, pues un carabinero llamado Florián Ramírez le daba alcance en el cerro denominado Lo Aguirre, ubicado en los alrededores de la comuna de Barrancas.

El carabinero citado aprehendió a Salinas y lo condujo a la policía donde había dejado como recuerdo el forado que fabricó para su escapada.

En la tarde ayer la policía lo remitió a la Sección de Seguridad donde se encuentra actualmente para ser puesto hoy a disposición de la justicia ordinaria.

DESPUES DE PROLONGADAS PESQUISAS CAE EL "CABRO PALMA"

ES UNO DE LOS AUTORES DE NUMEROSOS ROBOS QUE PERMANECIAN EN EL MISTERIO

Desde hacía algún tiempo, la Sección de Seguridad perseguía con toda actividad a un delincuente que había logrado burlarla durante mucho tiempo.

Alberto Palma Delgado, más conocido entre el elemento maleante por el "Cabro Palma", había desaparecido de la vista de los detectives a raiz de un robo que verificó en casa del boxeador Heriberto Rojas y donde recibió un balazo una vez que fué sorprendido.

Poco después se verificaron numerosos robos en esta capital y casi en todos ellos se hallaba mezclado el "Cabro Palma", pero a pesar de todas las investigaciones que se hacían para dar con su paradero, éstas no daban resultado alguno.

Sin embargo, después de muchos días de activas pesquisas, el "Cabro Palma" cayó en poder de sus perseguidores y desde ayer ya se encuentra en la Sección de Seguridad con la custodia necesaria.

Interrogado acerca de los numerosos robos que permanecían en el más absoluto misterio ha dado datos que permiten asegurar que él era uno de los principales culpables.

Hoy será puesto a disposición de la justicia con los antecedentes que existen en su contra.

Una queja contra la 8.a Comisaría

Hemos recibido la visita del vecino de la calle Gay N.o 2919, don Onofre Jiménez, quien nos ha hecho el siguiente reclamo:

Dice que él se hallaba tranquilamente en la noche del Viernes último en el Centro Demócrata que existe en la calle de Blanco Encalada, cuando fué asaltado por algunas de las personas que se encontraban allí presentes.

Los asaltantes lo golpearon hasta dejarlo en estado muy grave.

Con el fin de que ese delito no quedara impune, el señor Jiménez se trasladó a la 8.a Comisaría, a fin de que de aquí se pasara el respectivo parte al juzgado del crimen, para efectuar su reclamo.

Pero ha visto con sorpresa, que en esa Comisaría no se ha hecho caso de su reclamo, y menos se ha enviado al juzgado el parte dando cuenta de su queja.

Agrega que ha ido al juzgado, y allí no se le ha llamado a declarar, en vista de que la Comisaría no ha dado cuenta del denuncio.

No más Feas

La persona más fea se pondrá bonita al momento, usando la Maravillosa Leche de Rosas de Werck Crema de la Reina de Hungría. Rojo Líquido de Werck, Leche Ideal de Werck y los fraganciosos Polvos de la Reina de Hungría de Werck.

Pedidos a **DAUBE Y CIA.**, y en todas las Boticas de la República.

Sociedad Española de Socorros Mutuos

Habiendo fallecido el socio señor

Buenaventura Abadal

rogamos a los miembros de esta institución se sirvan asistir a sus funerales que se efectuarán hoy Miércoles 24, a las 9 A. M. El cortejo partirá del Hospital San José al Cementerio General.

La Comisión de Funerales y Mausoleo
Sociedad Igualdad y Trabajo

Habiendo fallecido nuestro consocio jubilado de 20 años señor

Alfonso Román

Sus funerales se efectuarán hoy a las 9 y media A. M., desde el Hospital San Vicente de Paul al Cementerio General.

LOS SECUESTRADORES DE LA CALLE DE MENSIA DE NIDOS

UN CASO ORIGINAL EN EL QUE INTERVIENE LA POLICIA

Don Galo Romero Figueroa se presentó ayer a la 6.a Comisaría con el objeto de hacer el siguiente denuncio y pedir el auxilio de la autoridad:

Según él, estaba en compañía de un amigo suyo llamado Pedro Blondett Flores, en una casa ubicada en la calle Mensías de Nido N.o 1129.

Hasta esa casa habían llegado invitados por Carlos Hurtado Brown y Rosa Carrasco Cádiz, que tienen allí su domicilio, los que les habían ofrecido que pasarían un buen rato.

Pero resultó que el caso era todo lo contrario.

Los invitantes habían conducido a la pareja de amigos con el objeto de secuestrarlos y exigirle una suma de dinero un tanto subida por el rescate.

Como ellos no llevaban esa cantidad en los bolsillos, no pudieron entregarla, por lo que fueron encerrados en una pieza.

Un tanto atemorizados con la suerte que podían correr resolvieron buscar un subterfugio cualquiera para salvarse.

Entonces, Galo llamó a sus carceleros y les dijo que si le daban algunos minutos de libertad, él iría por plata, dejando mientras tanto en rehenes, a su compañero.

Aceptaron los carceleros la proposición y Galo salió en busca del dinero; pero en vez de solicitarlo se fué a la 6.a Comisaría, y explicó lo que le pasaba.

Un oficial de esa Comisaría se trasladó a la casa indicada, y pudo comprobar que allí tenían secuestrado al señor Blondett, quien sólo pudo obtener su libertad gracias a la intervención del oficial en referencia.

De este curioso hecho se dió cuenta ayer mismo al juzgado del crimen de turno.

DESGRACIADO ACCIDENTE EN RECOLETA

UNA NIÑITA ES MUERTA POR UN TRANVIA

Ayer fueron puestos a disposición del juzgado del crimen de turno, Manuel Muñoz Medina, maquinista del tranvía N.o 198, de la línea Recoleta, y Carmela Herrera Carvallo, cobradora del mismo, a los que se acusa de ser los autores del siguiente atropello y que causó la muerte de la víctima.

Una niñita de 10 años de edad que iba acompañada de su madre trató de atravesar la Avenida de Recoleta, en los precisos instantes que el tranvía 198 pasaba por el mismo lugar.

Como la chica no alcanzara a sacarle el cuerpo al tranvía, éste la alcanzó y le causó tan graves contusiones, que la chica dejó de existir poco después en la Asistencia Pública.

El hecho ocurrió en Recoleta esquina de Santos Dumont.

Algunos guardianes de la 9.a Comisaría que se impusieron del accidente, aprehendieron al maquinista y a la cobradora, por la responsabilidad que podían tener en esa desgracia, los que fueron interrogados ayer por el juez del crimen, señor Erazo.

La chica se llamaba Elba Pizarro Muñoz, y su cadáver fué remitido a la Morgue para que se le practicara la autopsia respectiva.

DEFUNCION

Tenemos el sentimiento de comunicar el sensible fallecimiento de nuestro querido deudo la señora

Anita Commentz de Huettmann

ocurrido recientemente en Alemania.

Carlos Huettman e hijos, Erich Thiel y esposa, Carlos Commentz, Pablo Commentz, Alfredo Commentz, Gustavo Commentz

DEFUNCION

Ha dejado de existir el señor don

Higinio Isaías Godoy Torres

Sus restos serán conducidos al Cementerio General hoy, a las 4 P. M., desde la Iglesia de la Santísima Trinidad, donde se le oficiará unas honras a las 9 A. M. (San Francisco esquina Ñuble).

LA FAMILIA

DEFUNCION

Ha dejado de existir nuestro querido esposo, padre y suegro don

Antonio Cáceres Llanes

Sus restos serán sepultados privadamente hoy a las 10 de la mañana. El cortejo partirá de su casa habitación, calle Bélgica 1645 (Independencia).

LA FAMILIA

POMPAS FUNEBRES
Empresa ZENTENO
Estado N.o 17
TELEFONO N.º 4275
DELICIAS N.º 2584
TELEFONO N.º 524
Abierto día y noche. Atendido por
CARLOS ZENTENO LOYOLA

Pompas Fúnebres
LA HUMANITARIA
ABIERTO DIA Y NOCHE
Teléfono 244, Matadero
SAN DIEGO esq. CONCEPCION
Servicios desde $ 30

Guayacose
Somatose guayacolada
BAYER

En la estación húmeda y fría son muy frecuentes las enfermedades de los órganos respiratorios, tos, coriza, resfriados, dolores del pecho, etc. Al notar los primeros síntomas, tómese la

Guayacose "Bayer"

La Gauyacose suprime la tos y demás molestias. Además, la Guayacose posee valiosas propiedades reconstituyentes. No debe por esto faltar en ninguna casa

ASIGNACION DE PESOS PARA LAS CARRERAS DEL PROXIMO DOMINO EN AMBOS HIPODROMOS

CLUB HIPICO

II.—Premio HAMBURGO.—1,400 metros.—Para caballos de tres años y más que no hayan ganado más de $ 15,000.—Peso: 58 kilos.—Descargo de cinco kilos a los que no hayan ganado $ 10,000 y de diez kilos a los que no hayan ganado $ 5,000.— Inscripción: $ 25.—Premio: $ 3,500 al 1.o

1.a Serie

	Kilos		Kilos
Capitolio	58	Leoncito	53
Young Prince	58	Zaratoga	53
Penthatlon	58	Poligama	51
Alesia	56	Bouquet	51
Zadorija	56	Noticia	49
Canción	56	Almanzor	48
Tartana	56	Lenine	48
Palinco	53	El Frutillero	48
Paitanas	53	Puntadita	46
Tradier	53	Munda	46
Jax	53	Picazón	46

2.a Serie

Kino	58	Harding	48
Gorgorito	58	Quilpué	48
Artagnan	53	Zinfandel	48
Hyrcanie	53	Foch	48
Verdot	53	Lacayo	48
Omikron	53	Lantenac	48
Malesherbes	53	Crimora	46
Juglar	53	Jineta	46
Elkington	53	Izarra	46
Grenoble	51	Fiolidina	46
Tendal	51	Campanita	46
Ilatina	49	Yerbatera	46

III.—Premio HIC.—1,600 metros.—Para caballos de tres años que no hayan ganado.—Peso: 56 kilos.—Inscripción: $ 40.—Premio: $ 4,000 al 1.o

Bouquet	59	Itch	56
Galloway	56	Torreón	56
Discutido	56	Cartilla	54
Garete	56	Almoneda	54
Martín Gala	56	Incidencia	54
Albinock	56		

Premio LAS VALLAS DE PRIMAVERA. — Distancia: 3,700 metros m|m. — Para caballos de tres años y más. —Handicap. —Inscripción: $ 35. —Premio: $ 3,500 al 1.o

	Kilos		Kilos
Pillullo	76	Tártaro	69
Infiesto	74	J. Fellow	68
Piave	70	Demetrio	65
Smart	70	Ninfa	65
Povillo	69	Sastre	63

IV. — Premio LUIS COUSIÑO (Clásico). — Distancia: 1,600 metros. — Para tres años y más. — Handicap limitado entre 62 y 47 kilos. —Inscripción: $ 50. —Ratificación: $ 50 el Lunes antes de la carrera. —Premio: $ 10,000 al 1.o

Ardelión	61	Macaulay	52
Puff	60	Perillán	51
Chevrolet	57	Palinco	47
Big Baby	55	Inconstante	47
Halagüeña	55	Alnero	47
Mentirosa	53	Canción	47
Picacho	52		

NOTA: El peso de Macaulay fué pedido por su propietario.

V. —Premio HALLINGTON LAD. —Distancia: 2,300 metros. — Para todo caballo ganador. —Handicap. —Inscripción: $ 45.—Premio: $ 4,500 al 1.o

Electrón	61	Jaramago	51
Greenock	60	Picarón	50
Insaciable	59	Boggie	47
Bombero	58	Atorrante	44
Papagayo	52	Grampián	40
Perillán	52	Alta Ley	40
Echekalté	52	Pumarino	40

Premio . . . . —Distancia: 1,600 metros. —Para caballos de 3 años ganadores. —Peso: 50 klos. — Recargo de 3 kilos a los ganadores de dos carreras y de 6 kilos a los ganadores de 3 o más. — Inscripción: $ 40. —Premio: $ 4,000 al 1.o

Curilafquén	53	G. Prim	50
Leoncito	53	Capitolio	50
Kelso	53	Lacayo	50
Zaratoga	53	Perval	50
Noticia II	51	Zafir	50
Almanzor	50		

Premio . . . . Distancia: 1,100 metros. — Para caballos que hayan ganado más de $ 15,000. — Handicap. — Inscripción: $ 35. — Premio: $ 3,500 al 1.o

Dánger	60	Telinga	46
Predilecta	59	Elmore	44
Pega Pega	57	Lírica	43
Pimpolla	51	Jaguar	42
Kolipí	46	Bilanz	40

DEFUNCION

Habiendo dejado de existir mi querido tío señor don

Nazario Navarrete

ruego a sus amigos y míos se dignen acompañar sus restos al Cementerio General, hoy a las 3 P. M. El cortejo partirá de Avenida Matucana 45.

OSCAR NAVARRETE S.

HIPODROMO CHILE

Premio ZIZI.—1,200 metros.

	Kilos		Kilos
Yumbel	53	Estrellada	59
Mad. Bovary	51	Alesandrina	58
Castellano	50	Aguamanil	58
Miss Blanca	50	Bizcocho	58
Parlachinita	50	Jacinto	57
Farrista	46	Mollie King	56
Florito	46	Bellorita	55
Amorosa	44	Midinette	55
Allipen	44	Kosmos	53

Premio ZORZAL.—900 metros.

Corita	49	Facuo	58
Xaragua	48	Melusine	57
Sovereing	47	Variable	56
Sovietista	46	Glacé	54
Apático	45	Regalada	52
Costino	44	Vaivén	51
Monleone	43	Naftha	50
		Vilú	49

Premio ZEPELIN.—900 metros.

Lantenac	50	Dody	57
Fiero	49	Zain	54
Shoking	49	Huacha	.2
Taglioni	48	Bat	52
Ll. George	48	Bandazo	52
Yum Yum	47	Trotzky	52
Ilusa	45	Pepa de Oro	51
Papirote	58		

Premio ZONA.—900 metros.

La Poderosa	51	Foch	63
Catacumba	50	Yo	54
Coquetón	50	Pichardín	53
Huerfanita	49	Prothos	53
Sadie	48	Lon	52
Trigo	47	C. Borgia	52
Diva	47	Madamo	51

Premio ZINIA.—1,500 metros.

Hot Point	49	Matango	64
Ispahan	48	Lea	57
Isócrates	47	T. Ilusión	56
Job	44	Jilguero	55
Hyrcanie	43	Gran Dama	55
Poruña	40	Gorgonzola	51
		Redondilla	50

Premio ZIG-ZAG.—1,500 metros.

Kenneth	51	Alesia	58
Intuición	50	Toinette	57
Junín	50	Corpaucho	56
Abrantes	50	Foch	56
Tarnopol	49	Peyuco	55
Pasajero	48	Hidalga	53
One Step	44	Ja Já	52

Premio ZAGAL.—1,500 metros.

La Poderosa	48	Atento	63
Kolima	46	Kosciusko	56
Tómbola	44	Odioso	53
Justiciero	43	Ilusa	51
Knave	42	Danaide	50
Miss Blanca	40	Rodrigo	49
Marianela	40	Zanrof	49
		Elkington	48

AVISOS ECONOMICOS

AUTOMOVILES Y CARRUAJES

GRAN OPORTUNIDAD, VENDO 3 góndolas Ford, con carrocería República, flamantes, facilidades pago. Lira 1026.

CARROCERIA CERRADA, FLAMANTE, vendo baratísima. Cóndor 1343. S 25

ESCUELA PRACTICA DE CHAUFFEURS mecánicos. Cursos rápidos enseñanza por sus dueños, varias marcas. Vicuña Mackenna 448-56. Oct. 27

$ 100 VENDO CARRETON DE MANO. Delicias 155. 24-S

FORD NUEVO CON PARTIDA, RECIÉN terminado. Verlo y tratar: Vicuña Mackenna 620. Garage Rubio. S-25

AMERICANO, VENDESE. CARRERAS 208. S-24

DE OCASION VENDESE GONDOLA Ford con rrecorrido Matadero. Vicuña Mackenna 620. S-26

SE VENDE DE OCASION EN PERFECTO estado, camión para 20 pasajeros. Tratar de 1 a 5 Concepción 1058 S-24

GONDOLA FORD: DESEA COMPRAR persona seria y con responsabilidad, dando $ 500 a $ 700 de pié. Resto pago diario o mensual. Coquimbo 1030 Casa 12. S-24

VENDO CARRETON DE MANO. Compañía 2715. 24-S.

OCASION. DECENTE CARRETONCITO para un caballo chico, especial para comerciantes, vendo. Avenida Italia 1362. 24-S.

CHASSIS FORD, TORNILLO SIN FIN, vendo baratos. Castro 711. S-25

VENDO UN PAR DE RUEDAS DE carretelas con eje, usadas. Calle San Javier 3420. S-24

MOTOCICLETA HARLEY PERFECTO estado vendo. Mapocho 2845. S-24

FORD VENDO. MANUEL RODRÍGUEZ 60. S-25

VENDO UN CAMION, DOS RUEDAS con dos caballos, tiro solo, una romana Fairbackn, 100 kls. Balanza mostrador, medidor gas 10 luces y calentador agua de cobre. Santa Isabel 0137. 24—S

CARRETELA, FERRETERIA DE gran resistencia, especial para reparto bodega o campo, realizo por bajo precio, por apuro. Pinto 1991. Bodega "Tronador". S-24

OCASION! VENDO BREACK CON todo apero, para 6 personas. Washington 396 (Ñuñoa). S 24

GONDOLA COMPRO, BUENA MARCA, pagando $ 1,500 mensuales. García Reyes 18. S 24

VENDO UNA VICTORIA APERADA con tres caballos, y un negocio con poco capital. Río Janeiro 337. S 24

A. S. M.—DELICIAS 1327.—CADILLAC 7 asientos con amortiguadores Westinghouse, $ 24,000. 28-S.

A. S. M.—DELICIAS 1327. — PACKARD Roadster Twin Six $ 19,000. 28-S.

A. S. M.—DELICIAS 1327. — GONDOLAS Berliet magnífica carrocería 20 pasajeros, $ 9.500. 28-S.

A. S. M.—DELICIAS 1327. — CHASSIS Ford camión, en estado de marcha, modelos con poco uso desde $ 2,000 a 3,000. 28-S.

A. S. M.—DELICIAS 1327 — WESCOTT 7 asientos, $ 10,000. 28-S.

A. S. M. — DELICIAS 1327.—OFRECE de gran ocasión entre otras marcas y tipos, automóviles Ford modelo Turismo, Sport, Sedan y Landaulet, Studebaker 6 cilindros, Willys Knight Limousine, etc. 28-S.

A. S. M. — DELICIAS, 1327. — Camión Ford con estanque para 1,500 litros muy bien construído especial para el reparto de naffa, parafina, etc. 28-S.

CAMBIO POR GONDOLA BROCKWAY o Republic, Bar Hotel, situado plaza cancurrida, produce 1,500 mensual. Tratar de 1 a 2 1|2 P. M. Maturana 761. 26—S

A. S. M. — DELICIAS 1327. —DOS Gondolas Ford muy buen estado $ 6,000 cada una. 28-S

GONDOLA EN $ 4,000 VENDO, SAN DIEGO 979, casita 5. 24-S

GONDOLA FORD, PERFECTO ESTADO vendo facilidades de pago. Meiggs 30.

OCASION: VENDO DOS CARRETELAS por cualquier precio. Santa Rosa 2200. 25-S

COMPRO AUTO- CLAVE HASTA 100 litros. Bascuñán 602. 24-S.

CARRETELA NUEVA VENDO DE ocasión. Seminario 345. S-24

RUEDAS CHICAS VENDO $ 60 PAR Seminario 345, S-23

VENDO FORD ARRIENDO 4203. perfecto estado. Paradero 21 de Mayo eskuina San Pablo.

OCASION, VENDO O PERMUTO chassis auto Fiax. sin uso. por automóvil americano. San Antonio 57 S 26

GARAGE PARA DIEZ AUTOMOVILES, arriendo en 100 pesos. Escanilla al llegar a San Luis. S 25

SE VENDE AUTO FORD TURISMO en perfecto estado. Riquelme 836. S 25

DE OCACION VENDO CARROCERÍA de góndola, cuatro "discos con forros. Av. Matta 905.

DE OCASION VENDO GONDOLA de cambio. Av. Matta 905.

DOS AUTOMOVILES STEARNS. Knight, de 8 cilindros en perfecto estado, garantidos, véndese de ocasión Garage Libertad 62. S-25

VENDO COCHE DOS RUEDAS BARATO. Torreblanca 816. S-25

VENDO CARRETELA CABALLO Recoleta 1145. S-26

VENDO GONDOLA EN BUEN ESTADO con grandes facilidades de pago Tratar: Rogelio |Ugarte 1131. S-26

VENDO UNA CARRETELA, Ferretería importada de cuatro paquete, eje del cincuenta. Aldunate 1177. S-25.

VENDO GONDOLA FORD RECORRIDO San Pablo. Verla en Garcías Reyes 745. S 6

AUTOMOVIL AMERICANO BUEN estado, 7 asientos, compro al contado. Dirigirse por correspondencia: Cóndor 1359. S-26

BUICK SIETE ASIENTOS POCO uso. Tratar: Monjitas 561. 10 a 12 A. M. 2 a 4 P. M. S-25

AUTO DE LUJO NUEVO. DIRIGIRSE: Monjitas 561. S-25

AUTO EUROPEO ANTIGUO VENDO barato. Tratar: Monjitas 561. S-25

VENDO PARACHOQUE, BUSCA caminos, carburador, caja bobina completa. Santa Elena 1342. S-26

VENDO CARRETELA APERADA dos caballos. Independencia 812.

VENDO BARATO DOS GONDOLAS Republic recorrido Alameda Correo Central. H. S. F.

PAR RUEDAS LLANTAS SOLIDAS para camión Ford, cómprase. Chacabuco 559. 25 S

REALIZO CARROCERIA, 20 PASAJEROS. San Diego 1826. Casa 21. S 26

VICTORIA PUESTA CON CUATRO caballos $ 1.000 vendo. Lord Cochrane 1330.

COCHE AMERICANO VENDO AV. Matta 1460.

URGENTE VENDO CARRETELA $ 1.000, espléndida, caballos, arneses. Gálvez 225.

POR LIQUIDACION CARROCERIA vendo camión dos ruedas, carretela lechera, vinera, nuevas y usadas. Cueto 1058. S—25

POR TENER QUE HACERME cargo fundo en el Sur vendo o cambio góndola Austro Fiat por auto turismo. Dirigirse a E. P. C. Hotel Royal. Portal. S—25

BICICLETA VENDO DE OCASION Santa Rosa 250.

CARROCERIA FORD CINCO asientos, vendo. Avenida San Eugenio 418, Ñuñoa. S-25

CARRETELA CHICA, VENDO OCASIÓN. Tratar: Maipú 33.

SE VENDE, AUTOMOVIL TURISMO, en perfecto estado. Compañía 2735. 26-S.

CARRETELA CHICA, BUEN ESTADO, vendo. Chacabuco 1365. 26-S.

ARRIENDOS (Necesitan)

DESEO ARRENDAR CASA CHICA de un piso, con garage en Providencia. Precio: hasta $ 400.00 Dirigirse Casilla 1230 A. A. S-24

NECESITO CASA INMEDIACIONES Liceo Aplicación 5 piezas pago hasta $ 250.- 12 Febrero 30. S—24

NESECITO ARRENDAR TERRENO con casa, sercca lineas carros Casilla 6554. S-24

URJENTE NECESITO EN ARRIENDO casa nueva central para el 1.o de Noviembre con cuatro dormitorios, toiletes, hall, canon alrededor $ 700. B. V. casilla, 13 D.

NECESITO ARRENDAR INMEDIATAMENTE pieza guardar muebles casa propietarios. Cartas. Madrid 1185

ARRIENDOS (Ofrecen)

ARRIENDASE DEPARTAMENTO y piezas vista calle. San Diego 287. S-25

ARRIENDO CASA BAJOS, $ 220 altos $ 180. Tratar Av. Matta 616 S 26

ARRIENDO DOS CASAS DE SEIS y tres piezas. Fuentes 1050, Recoleta, entrando por San Cristóbal.

BUEN DEPARTAMENTO ARRIENDO. Matucana 68 A. S 26

$ 250 ARRIENDO LINDA CASA, 6 piezas habitación, hall, subterráneo, cocina, despensa, luz eléctrica, pieza baño y W. C. Maestranza N.o 1753.

ESPLENDIDO LOCAL PARA BODEGA o industria, con 1,200 metros cuadrados; completamente techado. Arriéndase. Tratar: Av. Sta. María 0180. (Pasado Puente Plaza Italia). S-26

DEPARTAMENTO DOS TRES PIEZAS grandes, Juárez Corta 607. S-25

ARRIENDO CASA PARA PRIMERO Octubre, O'Higgins 1492. S-25

185 ARRIENDO CASA AVENIDA Inglaterra 1091. S-26

$ 260, LINDO DEPARTAMENTO en los altos, de cinco piezas y tres de servicio, halls, luz eléctrica, carro 14 a la puerta. San Francisco 1073, antes de Matta. S-25

$ 180, ARRIENDASE CASA 6 PIEZAS, luz servicios, Valparaíso 1461. Otra chica calle Madrid $ 80.00.

230 ARRIENDO CASA RECIEN edificada, 7 piezas, patios, luz eléctrica. Calle San José 2821, entre Bascuñán y San Alfonso. S-25

SE ARRIENDA EXTENSO SITIO cerrado, casa habitación, entrada carretones. Av. Manuel Montt 1779. S-26

COMODOS ALTOS ARRIENDAse Nataniel 1029.

$ 350 ARRIENDASE CASITA AMOBLADA central tres piezas, baño. Aristía 60, piso of. 22.

SE ARRIENDA DEPARTAMENTO porton con dos piezas Loreto 334. S-25

ARRIENDO DOS PIEZAS COMUNICADAS a persona honorable. Balcón a la calle. Santa Victoria 360.

$ 200 ARRIENDO COMODA CASA Esperanza 377, llaves 361. Tratar: Compañía 2065, 2 a 4. 25 S

ARRIENDO EN CASA FAMILIA tres piezas con sin muebles. Matrimonio sin niños, caballero respetl. Baños. Rosas 2932. S 26

$ 200 ARRIENDO CHALECITO León Prado 53 al llegar Vicuña Mackenna. S 25

CASA QUINTA ARRIENDO AVENIDA Central 417. Ñuñoa. S 25

$ 80 LINDO DEPARTAMENTO DOS piezas nuevas independientes en casa matrimonio solo a personas sin niños. Victoria 529.

$ 120 ALMACENCITO PARA TALLER. García Reyes 978. Tratar 964. S—24

ARRIENDASE, PIEZA CON O SIN muebles. Sazié 2527. 25-S.

ARRIENDO, DOS PIEZAS AMOBLADAS, balcón calle, caballeros, matrimonio. Padura 565. 25-S.

SE ARRIENDAN PIEZAS BALCON calle, con o sin muebles, frente plaza Almagro. San Diego 488. Casa B .S 25

ARRIENDASE CASA 7 PIEZAS, dependencias, gas, electricidad. Herrera 234.

$175. CASAS CINCO PIEZAS SERVICIOS pintadas empapeladas. Esperanza, 455.

$90. 120. CASAS 3 4 PIEZAS SERVICIOS nuevas esquinas. Santa Rosa. 1496.

$13 17 SEMANAL CASITAS CALLE 2 piezas recien empapeladas, independientes. Santa Rosa. 1496.

$125. ALMACEN ESQUINA GRAN vista. Santa Rosa. 1865.

$8 9 SEMANAL CASITAS INDEPENDIENTES entabladas, empapeladas Santa Rosa. 1865.

$145. ALMACEN CASA MUY COMERCIAL, Rosas 2203.

$250. ALMACEN ESQUINA CASA apropiado Italianos. Erasmo Escala 3085.

$145. 200. CASAS 4 5 PIEZAS SERVICIO. pintadas y empapeladas. Rosas 2203.

SE ARRIENDA CASA CON TODA comodidad Marín 160 verla a toda hora S.25

330 ARRIENDO CASA DOS PATIOS, Prat 829 tratar Serrano 738.

SE ARRIENDA TERRENO CON piezas como para garache al frente del Club Hípico. Tratar S. Francisco 1106 S-25

SE ARRIENDA UN DEPARTAMENTO. San Isidro 826

EN CASA DE PROPIETARIOS SE arrienda una o dos piezas, a personas honorables. Jofré 367. 24_S

ARRIENDO EN GAY VARIAS ESPLÉNDIDAS casas, nuevas y cómodas, con agua, gas, luz eléctrica: dos a la calle y seis en cité estilo moderno. Tratar: Ferdinand, Huérfanos 761, of. 2. S-25

$ 250 ARRIENDO CASA GARCIA Reyes 867.

ESPLENDIDO LOCAL PARA NEGOCIO, arriendo. San Pablo 1706. S 25.

ALMACEN :SE ARRIENDA EL ESPLÉNDIDO almacén N.o 735, de calle Bandera. Tratar en la Botica Cañón, N.o 719. S-30

ARRIENDO LOCAL PARA AUTO O negocio. Marcoleta 373. S-24

BUEN DEPARTAMENTO ARRIENDO barato en Chiloé 1496. 24-S

ARRIENDO CASA ESQUINA APROPÓSITO para negocio gran sitio para siembra, posada todo cerrado Santa Elena esquina Ñuble 1816. S-24

$ 250 ARRIENDO CASA, GRAN galpón, bastante sitio cerrado apropósito para Fábrica, garage Santa Elena 1792. S-24

ARRIENDO CASA CON DOS ALMACENES para negocio, calle comercial. Santa Isabel 0219. 24-S.

$ 300 ARRIENDASE COMODA CASA bajos. San Diego 2007. 25-S.

$ 90 ARRIENDO LOCAL CON PIEZA, luz, servicios, patio. Germán Riesco 1996, esquina Arauco. S-24

ARRIENDO CASA BILBAO, ALTOS. Tratar: Echaurren 282. S-24

$ 700, CASA NUEVA, AMPLIA, muy bonita. Santa Rosa 94. S-25

$ 170 ARRIENDO LINDO DEPARTAMENTO en altos. San Isidro 551. 24 S

ARRIENDO UNA PIEZA AMOBLADA a caballero. Moneda 627, altos. S 24

ARRIENDO PIEZA INDEPENDIENTE, amoblada, ventana calle. Moneda 1422. S 24

$ 180 ARRIENDO LINDAS CASITAS, todo confort. San Pablo 1620. S 27

$ 190 ARRIENDASE CASA SEIS piezas y dependencias, luz eléctrica, parrón. Tratar: Santa Rosa 1290 S 24

ARRIENDAN CASA ALTOS, $ 600. Av. Portales 2807. 27_S

$ 185 ARRIENDO COMODAS Y aseadas casas, instalación eléctrica, Victoria 709, 711, altos. 24-S.

ARRIENDASE PIEZA AMOBLADA, puerta la calle, cerca Delicias. San Francisco 106. S-25

FAMILIA ARRIENDA PIEZA AMOBLADA, balcones calle. Santa Rosa 32 S-25

275 ARRIENDO CASA. DOCE DE Febrero 56. Tratar: altos. S 28

BONITO DEPARTAMENTO SIN muebles, con pensión, arriendo. Ahumada 136. S-24

$ 160 ESPLENDIDO DEPARTAMENTO altos, cuatro grandes piezas. Arriendo. Avenida Matta 218. S-24

$ 200 ARRIENDO CASA CHICA. Prat 1575. S-24

$ 350 ARRIENDO CASA. GARCIA Reyes 531. S 25

ARRIENDASE CHALET. PREFIÉRENSE extranjeros. Carro a la puerta. Avenida Subercaseaux 480. S 25

ARRIENDASE CASA QUINTA, ESPERANZA 1260. Cinco piezas y dos almacenes. Tratar: San Pablo 2754. S 25

ARRIENDO CASA QUINTA EN San Bernardo, con cochera, extenso huerto frutal, parrones, paltos, flores, criadero para aves, estanque para patos. Contrato mínimo: un año. $ 250 mensuales. Tratar: Chiloé 1569. S 25

ARRIENDO DEPARTAMENTO 3 piezas, altos frente plaza. San Diego 448. 27—S

ARRIENDASE CASITA GALVEZ 554. Tratar Cité lado casa 7. 24—S

ARRIENDO LOCAL PARA NEGOCIO. San Diego 1443. 24-S

ARRIENDO COMODA CASA ALTOS, SEIS piezas, halls, baño, toilette, gas, electricidad, pintada al óleo. Matucana 60. 24-S

$ 330 ARRIENDASE MAGNIFICA casa seis piezas, gas, luz eléctrica fachada, estuco, baño, dependencias, calle pavimentada sobre concreto. Zama 1524 por San Martín. 24 S

ARRIENDO PIEZAS O DEPARTAMENTO. Santa Rosa 203. 24 S

260 PESOS ARRIENDO ESPLÉNDIDA casa diez piezas, dos grandes patios, gallineros, eac. Sevilla 1284, llaves lado. 25 S

SE VENDE COMODA CASA DIEZ piezas, parrón, arboleda. Edison 4041. 25 S

ARRIENDO PIEZAS. SAN PABLO 1549. Oct.-2

ARRIENDASE ALTOS, MEDIA CASA independiente, 5 piezas, todo servicio. Prefiero extranjero sin niños. Alameda 2740. S-24.

ARRIENDANSE CASAS $ 65. — Franklin 1025. S-30.

EN ALDUNATE 1034, CASA DE respeto, se arrienda un departamento, con o sin cocina, a persona formal. S-24

ARRIENDASE COMODA CASA EN altos. Santo Domingo 1898. S-25.

$ 260, ARRIENDO LINDAS CASITAS, todo confort. Av. La Paz 283. S-30

$ 350, ARRIENDO COMODA CASA nueva. Avenida La Paz 283. S-30

ARRIENDO ALMACENES CON frente a la Vega, en La Paz 285. S-26

ARRIENDO BAJOS NUEVOS, SEIS piezas gas y luz eléctrica, dependencias. Amunátegui 870. S-30

ARRIENDO LUJOSOS Y NUEVOS altos, seis departamentos. Amunátegui 870. S-30

SITIO GRANDE CON DOS PIEZAS, para industria, arriéndese barato. Subercaseaux 659. 28—Sbre.

$ 450 ARRIENDASE ALTOS CÓMODOS diez piezas. Carreras 245. tratar España 148 de 1 a 2. S-27

ARRIENDASE COMODA Y ELEGANTE casa. Valor: $ 260. en Arturo Prat 1453. S-25

$ 40. MENSUAL, PIEZAS INTERIORES, corredor, gran patio para lavandera. Verlas Bascuñán Guerrero 1245. S-30

MAGNIFICO ALMACEN CON HABITACIONES, piezas baratísimas. Gay entre Castro y Ejército. 26—S

ALMACEN ARRIENDO $350.- AV. Providencia 1599 esquina de Antonio Varas, llaves a la vuelta. S-24

$150.- ARRIENDO ALMACEN AV. Providencia 1583 llaves a la vuelta Antonio Varas No. 10. S-24

LUJOSA CASA RESIDENCIA, DELICIAS 978. Frente Ahumana. S-25

V MACKENNA CASA UN PISO 10 piezas, 2 baños, patio, jardín y gallineros, árboles; muy limpia apropiada extranjeros. Preferiría vender menaje o parte instalaciones teléfono, citófono, baño cocina, $ 700. Clasificador 284. S-25

$ 300 ARRIENDO COMODA CASA en bajos, 7 piezas. Calle Santa Elena 863, inmediata 10 de Julio. Llaves: Camilo Henríquez 870. S 24

PIZARRO 550. PIEZA GRANDE balcón calle arriéndase. S-24

CASA RESIDENCIAL ESTILO FAMILIAR. Espléndidas piezas con o sin muebles regios, comedores, una cuadra plaza Ecuador. San Pablo 1541. S—27

CHALET ARRIENDO EN LLANO Sbercasseau, con instalación baño, toda comodidad. Tratar Chiloé 1569.

$ 660, BARRIO FORESTAL, BAJOS nueve piezas, hall galerías. Lastarria 323. S-25

CASA ALTOS, GRAN HALL, TE- Francisco 210.

$ 800 CHALET OCHO PIEZAS FUERA servicio, garage cuarto chauffeur terraza, baño instalaciones Lastarria 305. S-25

ARRIENDASE CASA ALTOS, MATUCANA 1072. Tratar: Puente 665. S 25

ARRIENDASE, AGUSTINAS 632, 20 piezas, 3 patios, galería. Llaves: San Isidro 290. S 25

160 ARRIENDO BUENA CASA habitación. Santa Elena 1546. S 28

ALMACEN CON DEPENDENCIAS arrienda $ 175. Pedregal N.o 1, esquina Delicias. S 26

ARRIENDO CASA CENTRAL. Alonso Ovalle 820. Verla en la tarde. S 25

$ 70 ARRIENDO DEPARTAMENTO tres piezas, dos balcón a la calle, cocina. Av. Inglaterra. Tratar: Puente 590.

ARRIENDO PIEZA. SAN ANTONIO 265. S 26

BRASIL, ESQUINA, A UNA CUADRA de la Alameda, se arrienda espléndido local apropiado para cualquier negocio. Brasil 61. S-28

POBLACION SEMINARIO. ARRENDAMOS 4 chalets en $ 600, $ 500, $ 500, $ 400. Tratar: Moraga Hermanos. Edificio Ariztía.

SAN PABLO, MUY CENTRAL arrendamos 6 locales, desde $ 400. Tratar: Moraga Hermanos. Edificio Ariztía.

EDIFICIO ARIZTIA, ARRENDAMOS lujosas oficinas, desde $ 100 Tratar: Moraga Hermanos, Edificio Ariztía, 5.o piso, Oficina 2. No cobramos comisión al arrendatario.

CASA FAMILIA ARRIENDA DOS piezas grandes a personas serias. Diez de Julio 370. S-25

ARRIENDO COMODA CASA ALTOS, diez piezas, instalación baño terraza. Molina 558.

DEPARTAMENTO MUY ASOLEADO y terraza a la calle, en casa matrimonio Anglo-chileno. Vicuña Mackenna 313 altos. S-25

$ 420, VICUÑA MACKENNA ESQUINA Jofré, arriéndase casa dos pisos, doce habitaciones, toda comodidad. Llaves, Jofré 9.

ARRIENDO ESQUINA PARA NEGOCIO Germán Riesco 4490. Barrio San Pablo. Tratar ahí. S-25

ARRIENDASE CASA BAJOS EXTENSA cómoda y recien refaccionada. Avenida España 68 Tratar L. Riveros Agustinas 1252. S-26

ARRIENDO EXTENSA CASA BARATO. M. DERROZAS 4865. S-26

SE ARRIENDA UN DEPARTAMENTO, calle Lor. Cochrane 456. S-25

$ 70 ARRIENDO DEPARTAMENTO tres piezas dos balcón, a la calle, cocina. Av. Inglaterra. Tratar Puente 590. S-24

$ 300 ARRIEDASE COMODA CASA en altos Lira 803. Tratar Lira 731 S-25

ARRIENDO LOCAL CENTRAL ROSAS 1330.

SE ARRIENDA SITIO GRANDE apropiado para garage o industria. Tratar: 10 de Julio 212. S-26

ALTOS 7 PIEZAS, GALERIAS VIDRIOS, luz eléctrica $ 190. Cochrane 759.

ALTOS 10 PIEZAS, 3 BALCONES, luz eléctrica $ 210. Aldunate 856.

SE ARRIENDA CASA ALTOS Nueva, matrimonio sin niños $ 280. — San Isidro 221-A.

PARA EL 1.o DE OCTUBRE ENTREGO espléndida casa, once piezas, gran patio, toda comodidad. Av. Francia 1128.

$ 150 ARRIENDO CASA 4 PIEZAS, cocina, W. C., luz eléctrica, sitio grande. Maestranza N.o 1713.

AVICULTURA Y CULTIVOS

CANARIOS Y CANARIAS CRESPOS y amarillos, para crianza, realizo. Lo Negrete 2893 (paradero de las góndolas.

AVICULTURA. — HUEVOS PARA incubar garantidos; Orpington blanca $ 12 y Catalanas $ 8 docena. Jofré 392. 24-S.

SEMILLAS PAPAS CORAHILAS de los canales, se detallan puesto bodega Santiago. Huérfanos 1233. 24—S

HUEVOS PARA INCUBAR CATALANAS, Rhode, Patos Pekín, vendo. Ahumada 178 (Cigarrería). S-24.

OCASION, VENDESE VARIAS LINDAS grandes matas bambú, $ 3 matas, arboles frutales. Maestranza 34. 24-S

ARRIENDO ESPLENDIDO CRIADERO aves, enorme extensión de terreno, toda clase de frutas y flores. Tratar: Mapocho 3542. 26-A

HUEVOS PARA INCUBAR RHODE-Island, Leghorns, blanca y perdiz, Orpington leonada, vendo constantemente: San Martín 64. 23-S

LIMONES SIN HILAR A $ 1.20 docena, naranjas dulces a $ 0.70 kilo, limas $ 2.00 kilo. Depósito de frutas de Naltagua. Mercado Central. Mapocho 940. S-23

ESPARRAGOS, VENDE FRESCOS diariamente de primera mano, puesto N.o 40 del Mercado Central, entrando por calle Puente. S 26

HUEVOS FRESCOS, $ 22 CIEN Esperanza 77. Teléfono 3904.

ALHAJAS

LINDO BRILLANTE DE CERCA DE 5 kilates se vende en "La Magallanes" Avenida Matta esq. Ar[illegible] Prat. S-26

ANIMALES

VENDO GATO ANGORA. SAN DIEGO 129. S 25

CANARIOS FINOS, HOLANDESES realizo. Avenida Irarrázaval 1915. 24—S

CABRAS LECHERAS, VENDEN en la Cancha San Pablo. Tratar: San Pablo 4675. S-30

VENDENSE VARIOS CABALLOS Dominica 129. S-24

SE RUEGA ENCARECIDAMENTE a tres señoritas que el Domingo pasado a las 7 1|2 P. M. encontraron una perrita blanca crespa que responde al nombre Lolotti, devolverla a San Diego 225, y serán gratificadas.

LINDO GATO RAZA PERSA VENDO, edad 8 meses. Santa Rosa 1174 S 25

VACA PARIDA, TERNERO CHICO, 12 litros, vendo. Bascuñán Guerrero 427. S-26.

VENDO CABALLOS DE TIRO SOLO y pareja de uno a veinte. Lord Cochrane 1330. S 25

CABRA BUENA LECHERA VENDO con cría chica. Lord Cochrane 1330. S 25

VENDO PAR DE PERROS FINOS $ 50. San Pablo 1989. S—24

VACAS PARIDAS, DESEMBARCAMOS una nueva partida, de terneros recién nacidos, muy buenas lecheras. Verlas: Antonio Varas 1243 esquina Antofagasta o Domeyko 2358.

VACAS PARIDAS, 15 LITROS, GARANTIDOS, vendo. Sazié 2970.

PERRITOS JAPONESES. FINOS, vendo. Castro 653.

COMPRA - VENTAS VARIAS

BARATO VENDO EN MIGUEL CLARO15, cocina gas, alfombra buena y dos estantes. 24-S

SACOS HARINEROS VENDO 800. Verlos: Unión Americana 424. S-24

TECHO ACANALADO REVART el más acreditado. Listo para entrega inmediata. Avenida Matta 375. O-2

¿QUIERE UD COCINAR RAPIDA y económicamente? compre cocina "Svea", San Diego 89, Augusto Graf. 2 Oct.

A DELICIAS 2215 DIRIGIRSE cuando necesite vender, comprar máquinas ocasión. Oct.-4

VENDO DOS BAÑOS FIERRO ENLOZADOS, lámparas, cuadros. Providencia 1201. 24—S

ESTABLO ESPLENDIDO INMEJORABLE situación. Vendo ausentarme. Maturana 722. S-25

VENDO CAÑAMO. MAULE 562 A. 24 S

PAPAS CAZUELA PRIMERA, REALIZANSE 22 pesos con saco. Chiloé 2035. 25 S

ARTICULOS ELECTRICOS, REALIZA. Pedregal 7. 24—S

REGALO GUANO PARA OBRAS. Purísima 201. S 24

VENDO UN BAÑO DE GUAGUA con estante de fierro en buen estado; estuches y cajas varios tamaños; una pistola Steyr legítima. Ver diariamente en Los Leones, calle Santa Magdalena 60. S 24

TRICICLOS, VENDO RESORTES cobrizados, de 5 a 9 vueltas, baratos. Nataniel 464. 30-S.

VENDO OCASION UTILES CARNICERIA, con o sin derecho al local. Alameda 3445. Tratar Covadonga 40. 24-S

LANAS PARA TODA CLASE DE tejidos. Vendo colores diferentes. Rosas 2338. 28-S.

MOTOR GARRET, MUY BUENO, DE 10 a 12 HP., de verdadera ocasión, vendo. Morandé 450, oficina 3. S 25

VENDO COCINA TRES PLATOS. Copiapó 1060. 25—S

DULCEROS, REALIZO NUECES cuarenta centavos kilo. Chancaca $ 1.20 kilo. San Alfonso 1098. 27 S

SODA, DESMANCHE, AZUL, POTASA, bicarbonato velas, precios. San Alfonso 1098. 27 S

ALMIDON TRIGO, TIPO ARROZ blanquísimo, kilo un peso, quintal 38 pesos. Fábrica, San Alfonso 1098. 27 S

PAPAS SANAS, ESCOGIDAS, PRECIOS baratísimos, al detalle y por sacos. San Alfonso 1098. S

AZUL ULTRAMAR QUIMICAMENTE puro, precios especiales comerciantes, vendedores. Importador, San Alfonso 1098. 27 S

OCASION VENDO DOS BUENOS billares completos. Pastor Ovalle 251. S-25.

VENDO BARRENEADORA, CALADORA, sierra Huincha. General Velásquez 281. z 24-S.

TAZA EXCUSADO LOZA VENDO ocasión. San Diego 227. S 25

LEÑA DE EUCALIPTUS, POR CARGAS vendo Irarrazaval 5201.

CAJONES VACIOS Y MADERA para leña se vende en Manuel Rodríguez 71. S-5

MESAS POCHER MODERNAS VENDO. Sta. Isabel 0304. S-26

VENDO DOS PESOS DE MOSTRADOR. Carmen 1372, casita 481. S 25

COMPRO TODA CLASE DE CUEROS, especialmente zorros. Pago bien Serrano 268. S-28

ESTANTERIA, MOSTRADOR, BALANZAS y varias mercaderías almacén, vendo. San Francisco 446. S-25

SE VENDE UNA INSTALACION de frutería y abarrotes con derecho al local. Diez de Julio 1079. S-26

MESONES REJOLOJEROS CON VIDRIOS. Mostrador Mamparas etc. se venden Galería Alessandri 3 A.

OCASION VENDO JUEGO LAVATORIO loza, pantallas y cojines seda, cocina económica. Santa Elena 859. S-26

DOS ESTANTERIAS: UNA PARA almacén y otra para librería, se venden de ocasión. San Diego 773

CAJAS Y TIPOS, VENDE IMPRENTA Atlántida. San Diego 771.

LECHE DESCREMADA. VENDO producción 40 a 50 decálitros diarios Tratar Rosas 961. S-25

COMPRO MOTOR GAS POBRE 12 a 15 H. P. Independencia 1237. S 26

CARBON ESPINO 1.a; CAÑERIA, botagua. Véndese luego ocasión. Picarte 376.

SE VENDE UNA VIDRIERA muestrario grande. Sazie 2495. S-25

SILLA CHILENA, OTRA INGLESA, aperadas, vendo de ocasión. Nataniel 1179.

COMPRO TODO UTIL CANTINA, patente. Tocornal 1697. Terminación autobuses N.o 13. S-25

VENDO COCINA ECONOMICA IMPORTADA, tres platos, caldero. Arauco 831.

[illegible] VENDEN DE GRAN OCASION [illegible] metros estanterías, mostradores, [illegible]leras, romana 500 kilos, balan[illegible] Santa Isabel 0399. S-25

PESOS 1915-1917. CHAUCHAS, DIECES, cincos. Plata cualquier clase compro, pago nuevamente el mejor precio. San Diego 1261 (Mercería)

ESTANTES GIRATORIOS Y MURALTAS para libros. Se vende Serrano 629. S 25

CAJA DE FONDOS CON PEDESTAL completo. N.o 55x45x45. Se vende. Tratar Serrano 629. S 25

DOS LAMPARAS BRONCE TRES Luces para gas y luz eléctrica. Se vende. Serrano 629. S 25

OCASION: DIVISIONES PARA oficina, rejas de bronce para caja, ventiladores eléctricos, mamparas grandes, chicas. Mapocho 2618. S—25

VENDO LACRE PARA ENCOMIENDAS. Necesito vendedores a comisión. Mapocho 2599.

VENDO BONITA VIDRIERA. BAScuñán 80.

VENDO MUY BUENA ESTANTERIA y mezón para todo negocio, 2 mamparas y bambúes en tinas. San Alfonso 129. S—25

BAÑO 6 PIES 460 REGIO LAVATORIO pedestal 360 califot 450 Videt 200 García Reyes 40. S-24

COMPRO ESTANTE PARA VERDULERIA. Tratar: Tocornal 601. 25 S

VENDO, CLAVOS ALAMBRE 2 Y 2½ a $ 0.90 kilo, varios pesos mostrador y barriles 10 arrobas. Delicias 3493.

ZUNCHOS 10,000 KILOS, VENDO. B. Espinoza. Casilla 431.

VENDO, UTILES CARNICERIA, DOS fondos. Delicias 3434. 26_S.

ROMANA 1,000_1,500 KILOS, COCINAS grandes, chicas, realizo. Moneda 2454.

COMPRA - VENTA NEGOCIOS

ALMACEN VENDO, CONTRATO DE arriendo, barato; por viaje forzoso Italia. Aldunate 999. 25-S.

BOTICAS: VENDO UN TUBO grande con oxígeno y manómetro. Tratar: Ferdinand, Huérfanos 761 of. 9. S-24

BOTICAS: TENGO EN VENTA VARIAS de Santiago, Valparaíso, Tacna, Arica, Tocopilla, Los Andes, Concepción y Lautaro. Chicas y grandes. Con facilidades de pago. Dirigirse: Ferdinand, Huérfanos 761, of. 9. S-27

CASA FAMILIA, PENSION PIEZAS. Carmen 193. S-26

ESTABLO ESPLENDIDO INMEJORABLE situación. Vendo ausentarme. Maturana. 722. S-26

FAMILIA ARRIENDA DEPARTAMENTO con pensión. Vergara 466. S-24

VENDO NEGOCIO ABARROTES en esquina; se da a prueba. Coquimbo 1349 S 24

SE VENDE CARNICERIA POR ausentarse dueño de Santiago Barrio muy popular. García Reyes 994 S 25

SE VENDE DE OCASION BAR RESTAURANT, en segunda categoría, el mejor del barrio, por ausentarme de Santiago. San Pablo 2092. 24-S

SE VENDE UN DEPOSITO VINO Calle Antonio Vara No. 87 B. S-24

POR NO PODER ATENDER VENDO almacén abarrotes con anexo licores bien situado, barrio, sin competencia arriendo barato. Tratar: Nataniel 601. 28-S.

SE VENDE CARNICERIA CALLE Moneda 2699 S 25

VENDO PASTELERIA CARMEN 483. S-24

OCASION, VIAJE URGENTE, VENDO pastelería, arriendo barato. Independencia 369. 25-S

POR CAMBIO RESIDENCIA VENDO almacén arriendo barato. Tratar: Lira 490. S-25

VENDO NEGOCIO POCO CAPITAL San Pablo 2836. S-24

BUEN REPARTO CERVEZAS CON carretón, caballos y todos sus útiles, vendo por no poder atender. Valenzuela Castillo 881. Providencia. S 25

ALMACEN GRANDE, CON CASITA habitación, arriéndase. San Pablo 1620. S 27

SE VENDE ALMACEN POCO CAPITAL. 10 de Julio 479. S-25

POR NO PODERLO ATENDER, vendo negocio pensión, con patente bebidas alcohólicas. Poco capital San Pablo 2228. 24—S

VENDO COCINERIA, SANTA ELENA 1523 24—S

VENDO ACREDITADO NEGOCIO abarrotes y licores, venta diaria $ 250, por tener que atender otros negocios, traspaso máquina registradora Nattional, tamaño grande. Delicias 3493. 28—S

VENDO CANTINA, PRECIO MODICO. Copiapó 1060. 25—S

BOTICA GRAN OCASION VENDESE. Avenida Matta 1080. 24-S

VENDO ALMACEN CON LARGO CONTRATO, arriendo muy barato, coche y caballos, listos para salir. San Diego 1696. 25-S

VENDO NEGOCIO MENESTRA, poco capital, por no poder atenderlo, con buena clientela. Maestranza 970. 25—S

MOSTRADOR Y ALMACEN, VENDO: A. Prat 1392. 24-S

VENDO VERDULERIA, FRUTERIA. Conferencia 339. 24 S

UNION AMERICANA 202 SE Vende negocio menestra. S-25.

ALMACEN FRUTERIA $ 2,500, VENDO $ 80 diarios. Informes, Santa Rosa 203 24-S

VENDO NEGOCITO MUESTRA POCO capital, Delicias 3465. 24-S

ESPLENDIDAS PIEZAS CON PENSION ofrece a matrimonio ó señoras solas. García Reyes. 653.

SE VENDE PENSION. 3,500. A. Ovalle 1072.

VENDO NEGOCIO MENESTRAS, poco capital, con muy buena clientela, por no poderlo atender, Maestranza 970. S-26

VENDO NEGOCIO POCO CAPITAL Gorbea 2990. S-25

PELUQUERIA "HISPANO CHILENA". 21 años establecida, muy buena clientela, $ 4,500, vendo. San Diego 293. S-25

COMPRO PRODUCCION DE LECHERIA, de 25 a 35 decálitros. Acepto traspaso de otro lechero o dueño de esa cantidad, que sea a los alrededores de Santiago y que sea con carretela el viaje. No acepto lechería por tren. Doy garantía Escribir: Carhi G. Casilla 3340.

VENDO NEGOCIO ABARROTES POCO capital arriendo barato con contrato tratar. Población O'Higgins calle General Korner esquina Walquer Martínez. 695. S-25

BODEGUITA VENDESE PRECIO factura arriéndase barato verla Cumming 835. S-28

VENDO UN MOLINO PARA VEINTE quintales diarios. Camilo Henríquez 722 S-28

VENDO CIGARRERIA MOVIBLE con derecho a patente en $ 800 Cármen 7. S-26

NEGOCIO, MENESTRAS (EN MEDIO de conventillos, véndese, Huemul 876. S-24

VENDO LAVANDERIA CON NUMEROSA clientela, por no poderla atender. Rosas 1326. Tratar Arturo Prat 212. S-25

HOTEL QUILPUE VENDESE EN Valparaíso, Yungay 1319, de piezas solamente, en $ 13,000. Negocio lucrativo daríase a prueba. S-29.

OPORTUNIDAD VENDO POR AUSENTARME, mi almacén "La Palma", Alvarez 1014, Viña del Mar. Tratar con su dueño Gabriel Thomas, mismo local. S-25

SE VENDE UNA PENSION CON toda su existencia con facilidades de pago por no poderla atender. Esperanza 721. S-26.

VENDO CARNICERIA. LIBERTAD 160. S-26

SE VENDE CHANCHERIA Y CARNICERIA por no poder atender. San Pablo 2320. S 25

$ 2,500, VENDO NEGOCIO DULCERIA, por enfermedad, habitación higiénica. Victoria 625.

VENDO BODEGA FRUTOS DEL país Muy buena situación, Av. Matta 1165. S 25

VENDO ALMACENCITO POCO CAPITAL, arriendo barato. Situación inmejorable. Gálpez 1418.

VENDO NEGOCIO SAN PABLO 2878. S—25

VENDO YERBERIA POR VIAJE, a prueba, enseño. San Pablo 2452.

COMPRO NEGOCIO ABARROTES. No importa capital. Santo Domingo 936.

VENDO TIENDA Y PAQUETERIA instalada, $ 40,000. San Diego, muy central, arriendo 5 años contrato bajo, con casa independiente, buena bajo. Oportunidad. Tratar: Delicias 2778. Portal Edwards. S—25

ESTABLO, CON VACAS RECIEN paridas de 15 litros, vendo. Sazié 2970.

VENDO TALLER VULCANIZACION, mucho porvenir, precio inventario. Esperanza 8. 25_S.

VENDO, NEGOCIO MENESTRAS, poco capital, por no poder atenderlo, venta diaria superior a $ 100, arriendo barato. Santa Rosa 236.

DIVERSOS

FABRICA ALBUM Y CAJAS PORTATILES para discos. Precios reclame. Arturo Prat 643 24-S.

COMPAÑIA AURIFERA "MINERVA".—En conformidad a lo dispuesto en el artículo 25 de los Estatutos cítase a Junta General Ordinaria para el Martes 30 de Setiembre de 1924, a las 3 P. M., en Huérfanos 761, para la aprobación de la Memoria y Balance al 30 de Junio de 1924. El Registro de Accionistas permanecerá cerrado desde el 22 al 30 de Setiembre, inclusive. Santiago, 21 de Setiembre de 1924—El Presidente. S-30

CASIMIRES POR METROS CON facilidades, trajes medida por cuotas, sobretodos, pantalones, gordísimos. Vicuña Mackenna 1080. 27-S

DENTADURAS USADAS VIEJAS y quebradas, compro también oro, plata y platino, pago altos precios. Alameda 872. 26-S

AVALUO. — CITASE A COMPARENDO para el 25 del prseente, a las 3 y media P. M., a la Dirección de Impuestos Internos, a la Municipalidad y reclamante don Avelino Fuentes, sobre el reclamo de avalúo de la propiedad del Tránsito, Comuna de Yungay, 4.o Juzgado Civil. 24-C.

¡¡HUANO DOY GRATIS!! MAPOCHO 4615.

SE LE DESEA PARA ASUNTO que le conviene al contratista pintor, Angel 2.o Devoto. en Catedral 1745 altos.

SE NECESITA SABER LA DIRECCION de Federico Avila, carpintero, vivía Sama 1534, o su mujer Carmen Martrain, por conveniencia. — Contestar: Casilla 3098, Valparaíso. S-26

NEW LONDON HOUSE. SASTRERIA, Moneda 1050. Sorteos ante notario Errázuriz Tagle. Con esta fecha efectuaronse los dis sorteos atrasados saliendo favorecidos los siguientes: Club 20, números 121, 152. Club 21, números 24, 110. Club 22, números 73, 114. Club 23, en formación, semanal 5 pesos con derecho a 220 pesos. Llegaron telas finas. Recíbense hechuras.

SEÑOR ABSALON CIFUENTES SE le necesita, Pedro Valdivia 6, a la brevedad posible. —I. L. S-25

ANA LUISA ESPINOZA VERGARA desea saber de Eulogia Vergara y Carmela Espinoza Vergara. Dirección Delicias 3510 S 28

SALDO DE PASADORES, PARA zapatos negros y amarillos, a $ 5.80 gruesa. Av. San Luis 1302.

DENTISTAS

DENTADURAS USADAS VIEJAS y quebrada, compro también oro, plata y platino, pago altos precios. Alameda 842. 28_S.

¿DENTADURAS POSTIZAS? ¿Composturas? ¿tapaduras? hácense en pocas horas. (Estudios Europa), Alameda 2740. Oct.-2

CLINICA DENTAL, DELICIAS 880. Nuevamente funciona la sección económica, conveniente personas no pueda gastar mucho. S 25

BOMBAS

8.a Cía. — A ACADEMIA Y EJERCICIO, para el Jueves 25 del presente. Hora: 9 y 9.30 P. M. Uniforme de trabajo. — El Ayudante.

10.a COMPAÑIA DE BOMBEROS. Bomba España.—Cito a la Compañía academia general para el Jueves 25, a ls 9 12 P. M. Reunión en el cuartel. Uniforme de trabajo.—El ayudante.

CURA LA TOS MAS REBELDE

TOSSANOL ⑱

HOTELES Y PENSIONES

CASA SIN PENSIONISTAS ARRIENDASE, una pieza, con pensión, matrimonio sólo o caballero honorable. Brasil 540. 25-S

SE RECIBEN PENSIONISTAS, CON PIEZAS amobladas. Unión Americana N.o 349. 24-S

NESECITO PENSION MATRIMONIO sólo en calle V. Mackenna, departamento con baño independiente, no exije lujo pero aseo, sin pensionistas, paga buen precio, Clasificador 284. S-24

VENDO PESION SAN DIEGO 106 largo contrato. O-2

FAMILIA OFRECE BONITAS PIEZAS, pensión. Serrano 131. S-24

ARRIENDO CASA FRANCESA PIEZAS amobladas, pensión matrimonio, caballero extranjero. Sto. Domingo 1283. 24-S

ARRIENDASE ESPACIOSA PIEZA calle pensión, caballero o matrimonio. Recoleta 101. S-25

SE ARRIENDA PIEZA A SEÑORA ó señorita, con o sin pensión. Santa Rosa 1687. S-26

MATRIMONIOS, EXTRANJEROS jóvenes, arriendo espléndidas piezas con pensión. Buena instalación de baño, fría y caliente. Olivares 1652. S-30

THE ROYAL OAK RESIDENCIAS Alameda 263. 271, casas recien construidas con todo confort. Se arriendan piezas amobladas con pensión. Cocina de primera. S-30

CASA EXTRANJERA OFRECE ESPLENDIDAS piezas con sin pensión. Castro 357. S-24

ARRIENDANSE ESPLENDIDAS piezas amobladas, balcones calle con pensión. Catedral 1287. S-24

MATRIMONIO CON UNA NIÑITA necesita piesa amoblada con pensión para una persona en casa sin pensionistas. Baño caliente indispensable. Dirigirse casilla 755. V. R. 25 S

PRAT 187 ARRIENDASE PIEZA con pensión 27—S

FAMILIA OFRECE BUENAS PIEZAS balcones calle, pensión. Catedral 2429. S-24

ARRIENDANSE DOS PIEZAS A señora sola o señorita empleada, casa sin pensionistas. Carrión 1411. S 24

ARRIENDO PIEZA CON PENSION. B[illegible] 878 24-S.

ALAMEDA 777 CASA POCOS PENSIONISTAS, arrienda piezas, buena comida. S-25

SAN ANTONIO 128. ELEGANTES piezas con pensión, matrimonios, caballeros. S-24

CASA RESIDENCIAL FERRANDO, Estado 75. Teléfono 3705. Regios dormitorios, excelente comida. Precios módicos por mes, por día. S 25

FAMILIA EXTRANJERA OFRECE lindas piezas con balcón a matrimonio o caballero solo, con pensión. Amunátegui 888. S 30

ARRIENDO EN CASA SIN PENSIONISTAS, cómodo departamento muy aseado, toilette independiente, balcones calle, central, 6 cuadras plaza Dardignac 215. S 26

CASA HONORABLE PROPORCIONA pieza, pensión. Prat 226. 2 Oct.

PRECIO MODICO ARRIENDO CON pensión. Rosas 1519. También guardo muebles. 25—S

ARRIENDASE PIEZA CON SIN muebles, buena pensión. Cienfuegos 50. S-25.

ESPLENDIDAS PIEZAS PENSION matrimonios, Molina 34. 24-S.

ESPLENDIDAS CONDICIONES DAMOS pensión casa familia. Precios económicos . Rosas 2021.

ARRIENDO, PIEZAS DEPARTAMENTO calle con pensión. Merced 341. S.29

CABALLERO EXTRANJERO NECESITA pieza bien amoblada con o sin pension en casa chilena sin pensionistas. Casilla 637

ALAMEDA 1621, FRENTE DIECIOCHO, piezas balcón pensión, matrimonio, jóvenes honorables. S-25

CASA RESIDENCIAL ARRIENDA piezas amobladas con sin pensión, a personas honorables. San Pablo 1585.

OFREZCO PIEZAS. PENSION. CABALLERO, matrimonio. Prat 66.

CASA FAMILIA ARRIENDA PIEZA calle, con pensión. Nataniel 128.

$ 130 PIEZA Y ESPLENDIDA pensión. Maturana 558. pasado Catedral. S 27

EN CASA FAMILIA ARRIENDASE departamento con pensión. Vergara 466. S 25

CENTRAL LINDAS PIEZAS PARA matrimonio o caballeros buena comida. Lira 35. S-26

ARRIENDO CON PENSION A MATRIMONIO con niños. Sta Rosa 315. S-25

FAMILIA RESPETO ARRIEDO pieza pensión, Olivos 970. S-30

CABALLERO EXTRANJERO NECESITA departamento independiente a la calle, céntrico, con o sin comida. T. C. Casilla 76. S-26

ARRIENDASE PIEZAS AMOBLADAS con pensión, matrimonio caballeros, hay quinta, instalación baño caliente. Pedregal 19. S-25

EN CASA DE FAMILIA SIN PENSIONISTAS deseo arrendar dos piezas con pensión a matrimonio con niñita Dirigirse A. Correo 5. S-25

CASA DE RESIDENCIA Imperial. Comida espléndida, estilo familiar. Elegantes dormitorios. Casa tranquila. Elegancia, confort, teléfono 3452. Moneda 977 esquina Ahumada. Oct-23.

A CABALLEROS Y A MATRIMONIOS, arriendo buenas piezas con pensión. Cerro 34. S-26

EN CASA HONORABLE SE Arrienda pieza con pensión. Merced 284 (bajos). S-25

FAMILIA HONORABLE ARRIENDA piezas pensión. Rosas 1340. S-25

CASA ALEMANA, PIEZA BIEN amoblada con pensión para matrimonio $ 380. Tarapacá 880. S-25.

ARRIENDO PIEZA MATRIMONIO o persona sola con o sin pensión. Rosas 2942. S 26

FAMILIA HONORABLE ARRIENDA departamento con pensión a matrimonio. Grajales 2340.

CENTRAL, ARRIENDO PIEZAS, pensión mesa. Precio módico. Moneda 1312 S 25

100 EXCELENTE PENSION PIEZA amoblada, media cuadra Estación Mapocho. Artesanos 999. S-25

CASA SIN PENSIONISTA, ARRIENDO pieza con o sin pensión. Maestranza 442.

OFREZCO PIEZA DOS BALCONES con pensión módica. Casa familia. Alameda 2624.

CON PENSION ARRIENDO PIEZA calle, Santo Domingo 2406. S—24

INSTRUCCION

LICEO SANTIAGO, GALVEZ 154, teléfono 704. Preparatorias, Kindergarten, humanidades. Internos, medio pupilos, externos. Cursos repaso. Pídase prospectos. Oct. 30

ACADEMIA ROYAL, ENSEÑANZA especial, 20 alumnos diariamente. Gálvez 154, teléfono 704. Oct. 30

ESCUELA PRACTICA DE CHAUFFEURS mecánicos. Cursos rápidos, enseñanza por sus dueños, varias marcas. Vicuña Mackenna 448-56. 17-Oc

[illegible] MENSUALES ENSEÑANZA RAPIDA escritura máquina. Ricardo Santa Cruz 757. S-24

PROFESOR .DE .CONTABILIDAD necesito. Huérfanos 1657. S-24

SEÑORITAS: EN DELICIAS 1236 enséñase rápidamente idiomas, piano, canto, sombreros, cestería, corte, arte decorativo, pañuelos pintados, bailes clásicos, inyecciones, masajes, etc. a precios sumamente bajos. S 25

PREPARAMOS EXAMENES, COBRANDO barato, referencias. Venegas Salas. Plazuela Santo Domingo.

$ 3,00 MENSUALES, ENSEÑANZA rápida escritura máquina. Ricardo Santa Cruz 757. S-25

PREPARASE ARITMETICA CASTELLANO Historia. Delicias 2668. S-25

EXAMENES, PLAN ANTIGUO, concéntrico, preparan profesores Estado. Bandera 154.

INSTITUTO DE CONTABILIDAD. Bandera 154, profesorado escogido. Otórgase diplomas. Cursos comercio, idiomas, colectivos, individuales. Horas especiales para señoritas.

FRANCES, INGLES, PREPARA éxito profesor Estad. Arturo Prat 365. S-25

EXAMENES HUMANIDADES, SISTEMA antiguo, concéntrico, preparan conocidos profesores Estado. Instituto Comercial. Agustinas 1060.

INSTITUTO COMERCIAL DE SANTIAGO, Agustinas 1060, enseña rápidamente: Contabilidad, Taquigrafía, Inglés, Francés, Dactilografía.

TAQUIGRAFIA, CLASES NOCTURNAS, precios bajísimos. Bascuñán Guerrero 135. 25 S

CONTADORES

LLEVO LIBROS DESDE $ 5,00 MENSUALES. Gálvez 1183. S-30

CONTADOR, TENEDOR DE LIBROS, necesita Ud.? Servicios en lo rural y urbano de región central. Llame a la oficina de contabilidad "Chile". Delicias 2628. Casilla 3478. Teléfono 130 Estación.

JUDICIALES

NOTIFICACION.—LA COMUNIDAD Mercedaria demandando expone: que en la escritura de remate de la propiedad a que se refiere la de 8 de Noviembre de 1894, inscrita en el Conservador, se estableció: "que el subastador deberá reconocer, fuera del precio de remate, un censo que grava la propiedad a favor del Convento de la Merced de esta ciudad, por $ 4,000 de capital". El inmueble aludido, sin consentimiento del censualista ha sido dividido, apareciendo hoy en poder de numerosas personas, que están obligadas al pago de los réditos, a razón del 4 por ciento devengados desde Octubre de 1894 hasta la fecha. Pide se condene a los demandados a pagar los réditos aludidos, con costas; en el 1.er otrosí, notificación por avisos; en el 2º, constitución de procurador Cumún. En Agosto 11 de 1924 la Ilma. Corte proveyó: Al quinto juzgado, Carlos de la Fuente Alcalde En 12 de Agosto de 1924, S. S. proveyó: "A lo principal, traslado; al primer otrosí, vista al señor promotor fiscal; y al segundo, visto lo dispuesto en el artículo 20, Código de Procedimiento, no ha lugar por ahora.—C. Valdovinos.— Covarrubias.—En escrito separado el demandante pide prohibición de enajenar y gravar los predios afectados con el censo, en el otrosí, se decrete desde luego la prohibición. S. S. proveyó: 20 Agosto 1924.— Traslado y autos, haciéndose entre tanto, como se solicita. Pidió el demandante se tuviera por ampliada la demanda respecto de varias personas, ordenándose notificación por avisos en extracto. S. S. proveyó: 2 Setiembre 1924.—A lo principal corra con el traslado de la demanda; al otrosí, como se pide, debiendo publicarse tres veces en "El Mercurio", "La Nación", sin perjuicio de la correspondiente en el "Diario Oficial". De las precedentes solicitudes y providencias quedan notificados los demandados señores Teresa Armijo, Alfredo Iturriaga, Lara, Juan R. Castillo, Yacques Lawoine, William Rice, Baldomero Silva Mandiola, Víctor Figueroa, Demetrio Avello, E. Díaz, Antonio Zelada, Fidel Zúñiga, Tránsito Salazar, Amelia Sanz, sucesiones de señores Miguel Sanz, Miguel Salcedo, Andrés Montaner, Atilo Villalón. Andrés Cuevas.—Santiago, Setiembre 3 de 1924.—El Secretario.

TERCER JUZGADO DECLARO EN quiebra a la Sociedad Bendack y Cía. y a sus socios Antonio y Espedito Bendack. Se nobró Síndico provisional a **RAUL KINAST**.

Se fijó para la primera Junta el 27 de Octubre a las tres P. M.

El Secretario.

QUIEBRA "BENDACK Y CIA". En presentación hecha por los señores Damian Navarro, Cárlos Carvallo A. y el Síndico, en que se pide autorización para que del producto del remate de los muebles pague este último a los primeros los cánones de arriendo devengados por las propiedades Bandera 763 y Huérfanos 1059 of. 10 y 12, respectivamente se ha proveído: **"Como se pide".**

El Secretario.

RECLAMO DE AVALUO. EN EL reclamo interpuesto por la Sociedad Protección Mutua de Empleados Públicos de Chile, ante el 4.o Juzgado Civil, por el avalúo de su propiedad Rosas 1202 a 1216, se ha citado a comparendo para el día 25 de Setiembre, a las 3.30 P. M., al Tesorero Municipal, Director de Impuestos Internos, y reclamante.—El Secretario. 24 S

POSESION EFECTIVA.—POR RESOLUCION del señor juez del tercer juzgado de fecha 23 de Julio, se concedió la posesión efectiva de la herencia, de don Manuel Vásquez Jiménez, a sus hijos Guillermo, Carlos, Noemí y Elsa Vásquez Acuña, sin pedjuicios de los derechos del cónyuge doña Amelia Acuña. 3 O

..POR ANTO DE FECHA DEL MES en curso, espedido por el señor Juez del tercer Juzgado Civil, se ha concedido la posesión efectiva de herencia, dejada por doña Sara Hansen de Egert a sus hijos Berta, Ricardo, Osvaldo e Inés Egert Hansen, sin perjuicio de los derechos del cónyuge sobre-viviente don Ernesto Egert, y se ha designado al notario suplente señor Eyzaguirre para practicar el inventario solemne de los bienes, quien fijó para efectuarlo el 2 de Octubre próximo a las 11 A. M. en Bandera 246. 30-S.

QUIEBRA SUCESION MOISES del Páramo.—Por auto del 5.o Juzgado fecha 21 de Agosto se ha declarado en quiebra a la sucesión de don Moisés del Páramo. se designó síndico provisional a don Enrique Kraemer y se fijó para la primer junta de acreedores el 17 de Octubre próximo a las 2 P. M. Oct.-15

POSESION EFECTIVA. — INVENTARIO.—El Tercer Juzgado Civil de esta ciudad ha concedido la posesión de la herencia de doña Filomena Otárola v. de Vargas a sus hijos legítimos: don Serapio, doña Elvira, don Enrique, don Edecio, don Hernán, doña Filomena, don Alberto, don Severo y doña Ana Rosa Vargas Otárola; y por estos dos últimos ya fallecidos, a sus hijos que los representan (nietos de la extinta) a saber: Severo, Hortensia, Jorge, Raúl, Luis y Adriana Vargas Causoulet, respecto del primero y Ana María, Hernán, Raquel, Fernando, María, Filomena y Olga Cano Vargas respecto de la última. Se ordena publicar avisos, hacer las inscripciones legales y practicar el inventario solemne de los bienes de la sucesión y su tasación por el notario don Eulogio Altamirano quien fija al efecto el 6 de Octubre, a las 5 P. M. para que se proceda a dichas diligencias en Carmen 332, sirviendo este aviso de citación a los interesados. 3-Oct.

COMUNIDAD PETROLIFERA METAN.—Se cita a junta general extraordinaria a los señores comuneros, para el día Sábado 27 de Setiembre, en curso, a las 5 P. M., en Agustinas 1111, oficina 15. Objeto de la reunión: Elección de un director. Informe geológico sobre Metan, Aumento de capital, Ratificación de una promesa de venta de los terrenos de la Comunidd.—Santiago, 22 de Setiembre de 1924.—El gerente. S 25

NOTIFICACION.—EN EL JUICIO que sigue en el3r. Juzgado Civil don Daniel Tabarga a don Ismael Valdenegro, para que se deje sin efecto una retroventa, por resolución se ha ordenado notificar la demanda por avisos extractados al demandado Don Daniel Taborga, comerciante, calle Manzano N.o 542, demanda a don Ismael Valdenegro, comerciante, Avenida Condell N.o 500 para que deje sin efecto la retroventa que por escritura pública de 17 de Octubre de 1919 se celebró entre el demandante y el demandado, sobre la propiedad de la calle Pastor Ovalle N.o 267 por la suma de $ 1,488 por no haber el vendedor recobrado la propiedad vendida en el plazo de seis meses convenidos. Fué igualmente estipulado que la falta de pago de dos cuotas seguidas, dejaría sin efceto la retroventa, quedando la venta como pura y simple. Se inscribió la prohibición a fs. 530. N.o 1200 año 1919. El cumplimiento del contrato por el demandado no es posible ya porque no lo ha hecho, cuanto porque en conformidad al art. 1885 del C. Civil está prescrita la acción. En consecuencia se deduce demanda ordinaria en contra del demandado, para que se deje sin efecto la retroventa, como petición principal o bien porque está prescrita la acción. En consecuencia, se deduce demanda ordinaria en contra del demandado, para que se deje sin efecto la retroventa, como petición principal; o bien porque está prescrita la acción del vendedor para exigir la retroventa, como petición subsidiaria. Sea que se dé lugar a la demanda por la petición principal o por la subsidiaria, se mande cancelar la prohibición que afecta a la propiedad referida. También se confiere poder para juicio a don Miguel A. Calvo Silva, abogado, Morande 291, Casilla 2565. El nueve de Julio último se proveyó. A lo principal traslado la demanda, al otrosí, por conferido el poder. Papel de cuarenta centavos. N.o 27300 —Alejandro Fuenzalida. — Aníbal Muñoz. Secretario. S-31

POSESION EFECTIVA. — EL 3.er Juzgado Civil de esta ciudad ha concedido la posesión efectiva de la herencia de don Zenón Alegría, a sus hijos Zenón Segundo, Eduardo y Mario Alegría Gonzalez, sin perjuicio de los derechos de la cóyuge doña Agripina González v. de Alegría, ordenándose publicar los avisos, practicar el inventario y hacer las inscripciones legales. — El secretario. S—30

LA POSESION EFECTIVA HERENCIA testada Roberto Herquiñigo concediola tercer juzgado civil a su esposa Lastenia Gutiérrez viuda de Herquiñigo 25—S

POSESION EFECTIVA.—POR DECRETO del Tercer Juzgado Civil, se concedió la posesión efectiva de la herencia de doña Benicia Alvarez a sus hijos María Armando y Luisa Amador. S-26

POSESION EFECTIVA. — El 3er. Juzgado Civil de esta ciudad ha concedido la posesión efectiva de la herencia de don Zenón Alegría, a sus hijos Zenón Segundo, Eduardo y Mario Alegría González, sin perjuicio de los derechos de la cónyuge doña Agripina González v. de Alegría, ordenándose publicar los avisos, practicar el inventario y hacer las inscripciones legales. — El secretario. S 30

POSESION EFECTIVA. — POR resolución del 3.er Juzgado Civil, de 18 del presente, concediose a José Ignacio, Clara Aurora, María Eusebia, Guillermina Mercedes, Hernán Evaristo Arratia Contreras, a Rosa Arratia de Sanhueza, y a María Contreras v. de Arratia, la posesión efectiva do los bienees de don Belisario Arratia Pérez.

LA POSESION EFECTIVA HERENCIA testada Roberto Herquiñigo concediola tercer juzado civil a su esposa Lastenia Gutiérrez viuda de Herquiñigo. S-26

EN SOLICITUD DE ELENA OLIVARES y José Astorga en que piden se autorice al síndico de la quiebra Manuel Rojo y Cía., para que les pague sus sueldos como empleados de la firma fallida y en forma preferente, el Juzgado con fecha 9 de Setiembre de 1924 confirió "traslado y autos". —C. Covarrubias.

EN SOLICITUD DE JUAN BORGWARDT en que pide se autorice al síndico de la quiebra Manuel Rojo y Cía., para que le pague la suma de $ 450 preferentemente como emplea- tres meses de sueldos como empleado de la firma fallida, el Juzgado proveyó. Santiago, 9 de Setiembre de 1924. —"Traslado y autos". —C. Valdovinos. —C. Covarrubias.

POSESION EFECTIVA.—POR DECRETO del tercer Juzjado Civil del 11 del actual, se ha concedido la posesión efectiva de la herencia testada, quedada al fallecimiento de doña Lutgarda Cuadra de Beytía, a su marido don Ismael Beytía G.—Se ordenó hacer las publicaciones e inscripciones legales.—Santiago 22 de Setiembre de 1924. S 27

QUIEBRA DEL BANCO POPULAR —Rectificación. — En escrito del Síndico, presentando las cuentas de Agosto último, se proveyó: "Santiago, doce de Septiembre de mil novecientos veinticuatro. A lo principal y otrosí como se pide. Ricardo Monreal.— O. Darrigrandi.

POR DECRETO DEL TERCER Juzgado Civil de esta ciudad de fecha trece del presente, se ha concedido a doña Teresa Alzérreca la posesión efectiva de la herencia de doña María Ester Alzérreca.

Se dá este aviso para los fines legales. S 28

POR DECRETO DEL TERCER Juzgado Civil de esta ciudad de fecha doce del presente, se ha concedido a don Víctor Alzérreca la posesión efectiva de la herencia de don Pedro Felipe Alzérreca. Se dá este aviso para los fines legales. S 27

CITACION.—POR AUTO DEL JUEZ del Cuarto Juzgado Civil, fecha 20 de Setiembre, se ha ordenado citar a comparendo para el 15 de Octubre próximo, a las 3 P. M., a los comuneros del Canal Baraínca-Río Mapocho.—El secretari.

DENTADURAS VIEJAS

usadas y quebradas, compro, paga do hasta $ 10 por diente. Com también platino, oro y plata. Pag altos precios.

ALAMEDA 642
ESQUINA LONDRES

LIBROS Y ESTAMPILLAS

BIBLIOTECA INTERNACIONAL obras famosas. Vendo ocasión. A uro Prat 643.

COMPRO LIBROS, REVISTAS, mpillas. San Diego 129

ESTAMPILLAS, TARJETAS P tales, Revista filatélica chilen Moreno, Casilla 3840, Valparaís Oct-

ESTAMPILLAS, TARJETAS P tales, Revista Filatélica Chi Moreno, casilla 3840, Valpara

MAQUINARIAS

VENDO 3 SEGADORAS DE PA Mc. Cormick con tres barras casi nuevas, se entregan funcion Pedro Valdivia N.o 3000, Ñuñ

MAQUINA CIRCULAR DE 180 agujas para tejer medias, de ocasión. Casilla 4740.

MAQUINAS DE COSER, TE anafes, sopletes, calentadores tines a parafina y bencina rios, agujas, repuestos, Taller cial composturas. Augusto San Diego 89.

NOTABLE INVENTO: MAQUI Alfei, para zurcir y marcar días y ropa blanca. Reemplaza cazmente el zurcido a mano, usarla un niño. Vale $ 5. cias $ 5.60. Bandera 16, 4

A DELICIAS 2215 DIRIGI cuando necesite vender, máquinas ocasión. Oct

MAQUINA ESCRITURA VISI vendo ocasión, García Reyes

REJENADOR DE VAPOR u te rejas puertas balcones tanas San Francisco. 248.

VENDO BARATO MAQUINA bote heladero. Independencia

MAQUINAS Y ENSERES, FA cación ladrillos, véndese. Ca 4088.

MAQUINA PIE, SINGER BOBINA va, vendo baratísima. Nataniel

VENDO VARIOS, MOTOR, TR dora, prensa harneadora, fuelles y tornillos. Unión Am 77.

MAQUINA ESCRIBIR flamante, vendo baratísima Antonio 39.

$ 350 MAQUINA SINGER te cajones perfecto estado Vicuña Mackenna 647.

MAQUINA REGISTRADORA tional de dos cajones, perfe tado, se vende de ocasión.

MAQUINA MOLEDORA, MO eléctrico. A E. G. 16 HP. uso, vendo de ocasión. San cio 197.

POR VIAJE VENDO MAQU escribir, victrola Victor, separados, dormitorio cortinas Huérfanos 2494

PRENSAS PEDAL, GUILLOT tipos, filetes, imposiciones, dora, vendo. San Pablo 1151.

PRENSA MEDIO MERCURIO do San Diego 1562.

VENDO MOTOR ELECTRICO

VENDO LIMPIAD llos trituradora, bat Alambre 200 bultos leña

MAQUINA ESCRIBIR PORT "Corona", vendo. San Diego

MAQUINA DE ESCRIBIR en magnífico estado. Se vende no 629

PRENSA PARA COPIAR, CON mesa correspondiente. Se vende rrano 629.

VENDO VENDO MAQUINA bir Royal, de ocasión.

TORNO PARA MADERAS Brasil 730.

VENDO, MAQUINA GRANDE canizadora, marca "Haywood" vu, Esperanza 8.

MATERIALES DE CONSTRUCC

TECHO ACANALADO el más acreditado. Listo para entrega inmediata. Avenida 375. Octubre

CASUCHA DE MADERA, desmontable, 4 por 4 metros superficie, necesita F. D. San 2772.

COMPRO 7 METROS para escritorio en buen estado mada 149.

VENDO TEJAS, ADOBES Y deras usadas. Monjitas 251.

TEJAS USADAS, VENDO ko 1864.

TEJAS USADAS, VENDO Pablo 1953.

CAÑONES VENTILACION ro. Agustinas 2270.

VENDO TEJAS USADAS, nal 533

LADRILLOS DE COMPO usados, compro una partida. 552 Oficina 18.

VENDO TEJAS PUERTAS en demolisión Sable 1140.

LIQUIDO 30,000 LADRILLOS cales. Negrete 2950.

VENDO ZINC NEGRO US ocasión. San Diego 1861.

VENDO UN LOTE DE ocasión. San Diego 1861.

VENDO UN LOTE DE San Diego 2087

TUBOS CEMENTO Y granito, artificial. Franklin 650.

$ 18 EL CIENTO LADRILLOS posición vereda. Vende klin 550.

VENDO BARATISIMO PLAN zinc blanco y negro, nales, cañones, caballetes, zunchos. Patricio Lynch

OCUPACIONES (Ofrecen)

CHACHO PARA EL SERVICIO, mendado y niña para el come- necesito. Sto Domingo 1307. 24-S

NERA, Y UN NIÑO PARA LOS ndados, necesito. Eyzaguirre 1074. 24-S

CESITO EMPLEADO DE BOTI- con práctica en el recetario y rador, con buenas recomenda- ones. Dirigirse: Ferdinand, Huér- 761, of. 9. S-24

NECESITA UN EMBALADOR Prat 223. S-24

O QUE HAYA TRABAJADO EN se necesita. Campo Marte S-24

RETELERO PRACTICO EN bajo bodega necesito. San Fran- co 699. S-24

LUQUERO NECESITO DE FIR- Salas 182. 24-S

COCINERA PARA MATRIMONIO con recomendaciones necesito, Irarrásabal 1375. S-25

NECESITA EMPLEADA TODO vicio matrmonio Buen sueldo. in Vivaceta 2106. (A la uelta ódromo Chile. S-25

[illegible] Correa 1602 [illegible] Palma S-24

COCINERA $ 80 (OCHENTA PESOS) eldo muy buenos informes nece- Amunátegui 455. Tratar de 112 a 3 S-24

TO EMPLEADA PARA LA Lida 1233. S 26

MOZO COMPETENTE PARA BOTI necesito, con recomendación San 9002 S 25

NECESITO, JOVEN SEÑORA!! poniendo efectivos setecientos 1200, establo rural, local propio. 279.

EMPLEADOS, SEÑORAS CABA señoritas necesitamos. Vene Sajás Plazuela Santo Domingo.

NECESITAN OPERARIAS QUE la moda en los sombreros. San 229 S-24

NIÑA PARA LAS PIEZAS NECE- "Maternidad Particular" Iba- 224 S-25

NIÑO GRANDE DE 16 A 18 AÑOS buenas recomendaciones, para necesítase. Ahumada 175. 24-S.

NECESITO SEÑORITA PARA atender pastelería. Matucana 998. 24-S.

EMPLEADO COMPETENTE EN rrotes, se necesita en Andrés Be- 749. 24-S.

NECESITO EMPLEADA SEPA CO- cinar. Puertas afuera. Bandera 9-A. 24-S.

EMPLEADA JOVEN PARA QUE- haceres de casa, necesita familia extranjera. Carmen 830. 24-S.

MOZO CON CARNET, RECOMEN- dado, necesita Botica Petrizzio. Es- do 93. 24-S.

MOZOS COMEDOR, NECESITA 2. Hotel Bidart, Delicias 1039; inútil presentarse sin buenas recomendaciones. 24-S.

EMPLEADA JOVEN Y ASEADA para la cocina, necesítase. Poca familia, cocina gas. Porvenir 975, esquina Prat. S-25

COCINERA NECESITO, BUEN suel- Castro 711. S-25

NECESITO COCINERA, LIRA 53 O Delicias 522. S-24

LA FEMME CHIC NECESITA buenas paletoseras. Moneda 867. S-24

PINTOR DE MURALLA NECESI- San Diego 143. S-24

COCINERA NECESITASE. VERGA- 423. S-25

SE PRECISA COCINERA AYUDAN- y lavandera. San Diego 224. 24 S

JOVEN PARA ABARROTES, PRE- ro extrangero, necesito. Rosas 50. 24 S

NECESITO NIÑA AYUDE LA CO- cina, buenas recomendaciones. Co- rane 226 altos. 25 S

COCINERA COMPETENTE Y RE- comendada para Valparaíso. Tratar rrano 295.

NECESITO BUENA BORDADORA Cóndor 714. 24—S

COCINERA NECESITO, TRATAR Moneda 2280, de 2 a 3. 25—S

COCINERA NECESITASE. VER- ra 760. Tratar de 1 a 4. 25—S

NECESITO NIÑAS PARA LOS CO- dores. Artesanos 761. 25—S

EMPLEADA ENTENDIDA EN CO- cina, joven, sola, recomendada, para servicio dos personas, necesítase pañía 1560. S-25

PELUQUERO NECESITO MAPO- cho 2650. S-24

EMPLEADA PARA GUAGUA. Mar- de Pozas 2857. S-27

NIÑO JOVEN QUE SEA PRACTI- trabajo abarrotes, de 15-18 años buenas recomendaciones necesi- Pinto 1991, bodega. S-24

COCINERA SIN NIÑO PARA TRES personas, necesito. Carmen 139. S 24

TOR NECESITO COPAÑIA 2850 S-23

RADORES VENDEDORES COM- tentes. Semanal necesito Rogelio Ugarte 1301. S-27

NECESITO PANADERO PONIEN- Dominica 307.

ADORES BLAK NECESITA brica Calzado. Santa Victoria

ENSISTA NECESITA "LA ECO San Pablo 1429

JOVEN PARA MOZO CON RECO- mendaciones, necesitamos. Dávila

MAESTRO COMPETENTE EN CO- y estaquillado y niño que lus- necesito. Merced 477. S 25

JOVEN PRACTICO ABARROTES ocuparse aquí o fuera Santia- Dirección: D. C. R.. Matucana interior 4. S 26

JOVEN PRACTICO EN ABARRO- necesito. Esperanza 41.

CARPINTEROS NECESITO. HUER- 1153

ZAPATERO COMPOSTURERO NE- San Martín 492

NIÑO PARA MANDADOS NECE- Victoria Francia Estado 11

MOZO SERIO CON RECOMEN- necesítase. "HOTEL M Puente 731. S-25

JOVEN VENDEDOR RELACIONADO en boticas, necesito. Sueldo y comisión. Natanil 166. S-25

AGENTE REPRESENTANTE NEcesito en ramo imprenta. Nataniel 166. S-25

CAJISTA REMENDISTA, NECESIto. Nataniel. 166. S-25

OPERARIOS SASTRES, VESTONEras, chalequeras, necesita. Cóndor 1158. S-25

SOCIO CON CAPITAL NECESITO para hacer negocio que se gana de tres a seis mil pesos mensuales. Av Matta 1355.

JOVENES NECESITASE PARA REpartir novelas $ 2 diarios y comisión Jofré 355. S-24

REPARTIDOR COMPETENTE EN carnicería con buenos informes necesito Vicuña Mackenna 17. A. S-25

NECESITO UN VIDRIERO URJENte Providencia 1276. S-25

NECESITO SAPATERO COMPOSturero bueno San Isidro 117 S-24

CARPINTEROS DE BANCO Y MUEblistas necesito Sta Victoria 971. S-26

NECESITAMOS UN NIÑO DE 15 a 16 años, con recomendaciones, para mandados. 21 de Mayo 825. S-25

BUEN CALDERERO NECESITO. Carmen 216.

CATEOS URGENTES NECESITO cuatro mineros con algunas herramientas. —F. Jorquera. Miguel Claro 319. S-25

EMPLEADO PARA LA VENTA EN Pompas Fúnebres necesito. San Diego 15.

OFICIALES CERRAJEROS NECEsito Herrería, Población París. Av. Central 115.

NECESITANSE PERSONAS ACTIvas, relacionadas, para contratar suscripciones anuales, cuatro grandes revistas ilustradas argentinas. Ver representante en Bristol Hotel, pieza 29, 6 a 8 P. M.

NECESITO CARPINTEROS DE banco con o sin herramientas. San Miguel 15.

MUCHACHO DE 14 A 16 AÑOS NEcesito Arturo Prat 157.

MUCHACHO PARA EL ASEO Y empleada para el comedor, necesítase. Ahumada 123. S-25

CORTADOR DE SUELA, MAQUINA de golpe se necesita en la Fábrica de Calzado. Amunátegui 916.

NIÑO RECOMENDADO NECESITA casa particular. Dirigirse: Huérfanos 1059 (Sastrería). S-25

FALTA MAESTRO PARA OBRA de hombre buena recomendación. Santo Domingo 949. S-25.

MATRIMONIO DESEA ADMINIStrar citées cualquier negocio. Carmen 96, Casita 20.

NECESITO PELUQUERO. Exposición 1272. S 27

NECESITO MUCHACHO PARA aseo de oficina. Moneda 875.

SE NECESITAN NIÑOS GRANDES para el reparto. Monjitas 867.

BUEN EMBALDOSADOR NECESIto urgente. Vicuña Mackenna 40.

MUCHACHO HASTA 14 AÑOS PAra mandados necesito. Merced 824.

PELUQUERO PARA SEÑORAS necesito, doy 55 0|0 a persona competente y puede tomar el negocio si le gusta más tarde. Veyret. Condell 133, Valparaíso.

NECESITAMOS BUENOS VENDEdores para té, papel toilette, etc., etc. Dirigirse: Agustinas 822. Unicamente de 9 a 10 R. M. Inútil presentarse si no son vendedores bien recomendados.

CARPINTERO CON HERRAMIENtas, recomendado, necesito. Rosas 1178.

COCINERO Y AYUDANTE SIN VIcios, recomendados, puertas adentro, necesito. Rosas 1178. S-26

MOZO DE COMEDOR, AGIL, FORmal, recomendado, puertas adentro, necesito. Días festivos libres. Rosas 1178.

JOVEN COMPETENTE PARA EL mostrador necesito. 21 de Mayo 587.

FABRICA DE CALZADO ROGELIO Ugarte 1391, necesita cortador de cuero. S-25

VENDEDORES ARTICULO MUcha venta, utilidad $ 20 a $ 30 diarios, necesítase. Bulnes 756.

CORREDORES PARA NOVELAS necesito. Brasil 730. S-25

NECESITO CARPINTEROS PAdura 733.

NECESITO TRABAJADORES PAra Taltal. Arauco 855.

PELUQUERO DE FIRME. FRANklin 1165. S-24

NECESITO PELUQUERO DE FIRme. Franklin 777.

NECESITO APRENDIZ A MECAnico. Av. Matta 905.

NECESITO BUEN CARPINTERO de banco. Ricardo Santa Cruz 743.

NECESITO MUCHACHO PARA quehaceres en una quinta dirigirse: Av. Almirante Latorre 98, frente al Retén de Policía, a dos cuadras del callejón Las Hormigas. S-25

NECESITASE COCINERA. PAGO buen sueldo. Lira 150. S 25

VENDEDORA Y AYUDANTA NEcesito para mostrador artículos lujo. Escribir acompañando copia referencias. Casilla 851. S-24.

NECESITO NIÑO PARA EL ASEO y una niña para comedor. Inútil presentarse sin saber bien el servicio. Agustinas 913. S-34

EMPLEADA DE PIEZAS, PUERtas adentro, necesito. Hotel Hispano Americano. San Diego 142. S-24

TRABAJADORES DE CAMPO SE necesitan a trato, casa y comida. Pedro Valdivia N.o 3000, Ñuñoa. 25-S

NECESITO CARPINTERO APICIOnado a mecánica para chacra, se prefiere al que hubiere desempeñado igual puesto, Pedro Valdivia N.o 3000. Ñuñoa. 25-S

NIÑO, ENTIENDA REPARTO CARnicería, necesito, 10 de Julio 439. Carnicería "Polo Sur" 25-S

LAVANDERA, CAMA ADENTRO, necesito, sueldo $ 60. Av. Salvador 1069. 24-S

JOVEN NECESITO, PARA EL MOStrador, almacén. Echaurren 698.

SE NECESITA EMPLEADA CON conocimientos de cocina, buen sueldo; dirigirse: Vicuña Mackenna 165. 24-S

EMPLEADA JOVEN PARA LA COcina, necesita, familia extranjera. Vicuña Mackenna 278. 24-S

[illegible] REGULAR EDAD NECEsito. Román Díaz 1000, por Irarrázabal. S-24

SEÑORA VIUDA DE RESPETO SE ofrece para acompañar familia a New York o Europa. S. B. V. de N Correo Central Santiago. S-24

COCINERA RECOMENDADA NEcesítase en San Martín 56, para casa extranjera. S-26

NECESITO NIÑA CAMA ADENtro $ 40. Sotomayor 29. S-24

NECESITO JARDINERO, COCINEra, niña pieza, buenas recomendaciones, tratar Providencia 1201. 26—S

NECESITO CARPINTEROS Y ALbañiles. Agustinas 2499. S-25

NIÑA PARA EL SERVICIO DE CAsa, necesito. Pedro de Oña 95. S-24

NECESITO COCINERA CON RECOmendación Ejército 384 S-24

NIÑA ASEADA ENTIENDA ALGO cocina, para llevar al norte, necesito. Buen sueldo. Lira 617. S-24

SE NECESITA UNA NIÑA PARA las piezas, en Ahumada 351 S 24

TODA CLASE SERVIDUMBRES ENCONtrara: García Reyes 28. 26-S

NECESITO MOZOS RECOMENDADOS. Agustinas 3076. 25-S

MATRIMONIO SOLO NECESITA empleada. Catedral 2806. 24—S

FABRICA DE CALZADO NECESITAse aparadoras y aparadores de cuero. Lira 965. S-23

MUCHACHA QUE SEPA ALGO DE cocina, necesítase. Teatinos 742. S 24

CASA EXTRANJERA NECESITA cocinera recomendada. Sueldo $ 80. Av. Providencia 3439. S 24

OFICIAL DE ALBAÑIL RECOMENdado, necesito. Dávila 759. S 24

NIÑA TODO SERVICIO, AVENIDA Miguel Claro 393. S 25

COCINERA, EMPLEADA MANO Y mozo, buenos sueldos, necesitamos para Providencia, Avenida Manuel Montt 1005. Tomar carritos Bilbao en Plaza Italia. Devuelvo pasaje. S 24

NECESITO LAVANDERA Y aplanchadora. Lavandería San José. Echaurren 330. S 24

COCINERA PARA TRES PERSOnas, necesito. Buen sueldo. Nueva de Valdés 1045. S 24

SE NECESITA LAVANDERA. DARdignac 206, esquina Loreto. S 24

COCINERA NECESITO, CON BUEnas recomendaciones. Dieciocho 481. 24-S.

SIRVIENTA PARA COMEDOR NEcesito, con buenas recomendaciones, Teatinos 86. 24 S.

CARPINTERO GOTICO AL DIA O trato, necesito. Vicuña Mackenna 267. 24-S

EMPLEADA PARA LA MANO, CON recomendaciones, necesito. Dieciocho 690

EMPLEADA PARA LA MANO, SE necesita. Brasil 436. S-25

MECANICO COMPETENTE EN motores Ford. Se necesita. San Pablo 4675. S-26

NECESITO EMPLEADA PARA llevar cuentas en restaurant. Empleada para piezas y costurera, puertas adentro. Eyzaguirre 1147. S-24

EMPLEADA DECENTE PARA PIEzas, que sepa coser en blanco, con buenas recomendaciones, para servir a dos personas. Necesito. Sueldo 60 pesos. Catedral 1462, altos. S-25

COCINERA BUEN SUELDO, NECEsítase. Agustinas 2720. S 25

NECESITO AYUDANTE DE COcina. Andrés Bello 750. 25—S

ALBAÑILES SE NECESITAN. — Panteón 1040. 24—S

PANADEROS APRENDICES, NEsito. Bellavista 0112. 24—S

SE NECESITAN NIÑAS PARA QUE sirvan de modelos a un dibujante. Presentarse de 3 a 6 P. M. García Reyes 769. 24—S

NIÑO RECOMENDADO PARA mercería, necesito. Franklin 1053. 25—S

NECESITO NIÑA PARA LA COcina, con recomendación. Maestranza 148. 25—S

CAMISERA POSTICERA NECESIto. Lavandería "La Higiénica Chilena". Eleuterio Ramírez. 24—S

NECESITO NIÑA DE PIEZAS REcomendada. Alonso Ovalle 1465. 24—S

MUEBLISTA, APRENDICES ADELANTAdos necesito. Coquimbo 55. 24-S

NECESITANSE PANADEROS APRENDIces. Franklin 1321. 24-S

NECESITO CARPINTEROS DE banco, San Isidro 142. 24—S

COCINERA NECESITO, RECOMENDADA. San Diego 994 A. 25-S

NECESITO CARRETELERO PRACTICO. Matta 788. 24-S

ZAPATEROS ARMADORES, NECESITO. Avenida Matta 864. 24-S

COSTURERA COMPETENTE EN trajes de señora necesito urgente. Moneda 1736. 24 S

EMPLEADA HONRADA, LIMPIA, servir señora sola, necesítase. Vicuña Mackenna 656. Buen sueldo. 24 S

NECESITO COCINERA. BRASIL 94. 24 S

COCINERA NECESITO. BASCUÑAN 1506. 26 S

NECESITO PIANISTA. CHACABUco 34. 25 S

NECESITO COCINERA. TEATInos 446. S-24.

EMPLEADA SEPA COCINA, NEcesita. San Diego 19. S-24.

SEÑORITA SOLA PARA ATENder jabonería, necesito, Molina 618. S-24.

NIÑA PARA CUIDAR GUAGUA necesitan Recoleta 483. Pago cuarenta pesos mensuales. S-24.

BUENA PROFESORA DE GUITArra y canto, se necesita. Sazié 2870. 24-S

NECESITASE SIRVIENTA DE MAnos y niñera con buenas recomendaciones en República 148. 24-S.

HELADEROS COMPETENTES NEcesito. Delicias 2867.

EMPLEADA RECOMENDADA PAra cuidar niñito. Dávila 759 S-25

COCINERA SE NECESITA. CLAras 437. S-25

NIÑA PUERTAS AFUERA, QUE entienda algo de cocina necesito familia extranjera, Sto. Domingo 684.

MODISTA CON BASTANTE PRACtica, en trajes señora. Necesítase. Sto. Domingo 1150. S-28

NIÑA MUY FORMAL PARA SERVIcio necesito para familia Buen sueldo. Delicias 211. S-25

CAMISERAS NECESITAMOS URgentemente. Lavandería Merced 475

EMPLEADA RESPETO PIEZAS. necesito. Huérfanos 1598.

COSTURERAS COMPETENTES EN ropa blanca y blusas, para señoras, necesitamos. Dávila 663.

NECESITO MAESTRA COMPEtente en batas. San Martín 71.

URGENTE NECESITO PARA CAsas aristocráticas: amas leche, mozos, jardineros, administradores, cocineras niñeras, piezas madres hijas para Santiago y fundos. Agencia Empleos Avenida España 45, entre Montt y Alameda. (Unica verdurería).

SEÑORITA PARA ATENDER CIgarrería, necesito. Tratar: Coquimbo 344.

EMPLEADA PRA CUIDAR NIÑOS y cocinera competente, se necesita en Los Leones. Villaseca 430. S 25

COCINERA NECESITO. SERVICIO dos personas. Av. Matta 72. Tratar de 2 a 4.

NECESITASE EMPLEADA TODO servicio. Poca familia. Cruz 1267. S 25

APLANCHADORA PARA DOBLEZ fino, necesita Lavandería Barcelona. Maipú 419.

NECESITO COCINERA COMPEtente con buenos isformes. San Francisco 1398. S 26

NECESITO COSTURERAS COMpetentes. Santa Rosa 662. S 26

NIÑA AGIL PARA AYUDAR quehaceres de casa ,buen suelo. Santos Dumont 460. Por Recoleta. S 25

MUY BUENAS COSTURERAS EN modas, necesito. Santa Rosa 682. S 26

NECESITO COSTURERAS. BLANco Encalada 2017.

SIRVIENTA GENERAL QUE SEpa cocinar, necesítase en familia extranjera. Buen sueldo. Avenida Manuel Infante 156. S 26

EMPLEADA COCINA RECOMENdada, necesito. Sueldo, $ 60. Serrano 174. S 25

AGENCIA DE EMPLEOS, DELIcias 1839. Necesito cocineras y niñas

SEÑORITA PARA LA VENTA NEcesito. Puente 776.

NECESITO COSTURERA COMPEtente en trajes niñitas. San Diego 1440. S-25

BUENA, MUY HONRADA, TRABAjadora, sirvienta mano. $ 50.00 — 4 personas. Claras 720. S-26

COCINERA Y NIÑA PARA LA MAno, necesito, Rosas 2177.

NECESITO NIÑA SENCILLA, PAra todo servicio, dos personas Huérfanos 2236.

COCINERA CON RECOMENDAciones, necesita matrimonio solo. Delicias 227—C. S-27

NECESITO EMPLEADA Y AYUdanta de cocina. San Martín 241.

NECESITO BUENA EMPLEADA que sepa algo cocinar Lira 35. S-26

COCINERA PARA POCA FAMILIA extranjera necesito pago buen sueldo Angamos 359 casi esquina Santa Victoria. S-25

CAJERA CON RECOMENDACION se necesita. Puente 750.

COCINERAS DE MANO NECESITO Bandera 339. S-24

NIÑA PARA CUIDAR GUAGUA NEcesito. San Diego 530. S-26

COCINERA RECOMENDADA REGUlar edad necesito. San Victoria 378. S-25

SE NECESITA BUENA COCINERA Manuel Montt 2970 Pensión "La Unión" S-25

SE NECESITA DOS NIÑAS, UNA ayudante cocina y otra para las mesas. San Pablo 3327. S-25

COCINERA CON INFORMES, NEcesítase Huérfanos 3134. S-26

NIÑA PARA COCINA NECESITO Catedral 2257.

COSTURERA NECESITO. CASTRO 82.

COCINERA CON RECOMENDACIOnes necesito Compañía 1973. S-25

NECESITO COCINERA MONEDA 1609. S-26

MUCHACHA PARA LA COCINA NEcesito, que entienda algo Diez de Julio 548. S-25

MATRIMONIO EXTRANJERO NEcesita empleada para todo servicio con buenas recomendaciones. Se paga buen sueldo. Aldunate 807. S-26

NECESITO PLANCHADORA DOble. Rosas 1326.

NECESITASE MAESTRA COCINA, joven. Blanco Encalada 2814. Centro Demócrata. S-25

PLANCHADORAS PECHERAS NEcesitan 10 de Julio 212. S-25

SE NECESITA UN MOZO PARA aseo y reparto, de 16 a 18 años, recomendado. Bandera 176. S-25

SEÑORITA COMPETENTE ADMInistrar negocio, buen sueldo y participación utilidades necesito con capital $ 5,000. —Clasificador C. 288.

EMPLEADA PIEZAS MUY COMpetente necesítase. Huérfanos 1744. S-25

COSTURERAS DE CAMISAS SE necesitan, Bulnes 643. S-26

EMPLEADA COMEDOR DECENTE, recomendada. Casa. Matrimonio nemm cesito. Olivares 1410.

EMPLEADA PARA MATRIMONIO solo, con recomendaciones, se necesita. Arturo Prat 157. S-25

NECESITO PERSONA RECOMENdada para la cocina. Maestranza 144. S-25

EMPLEADA JOVEN COMEDOR Y piezas, necesítase. Santo Domingo 1873. S-25.

COCINERA Y EMPLEADA COMEdor. Sueldo 50 pesos. Almirante Barroso 59.

NECESITO EMPLEADA JOVEN con recomendaciones. Santa Elena 1035. S-25.

CAJERA QUE SEPA ESCRIBIR A máquina, necesítase. Botica, Gálvez 01.

RESPUESTAS A NUETROS LECTORES

LAS PERSONAS CUYAS CONSULTAS NO APAREZCAN RESUELTAS EN EL DIARIO, SERAN ATENDIDAS PERSONALMENTE POR EL REDACTOR DE LA SECCION, LOS DIAS LUNES, MIERCOLES Y VIERNES, DE 5 A 5.30 DE LA TARDE.

CONSENTIMIENTO PARA EL MATRIMONIO

Comprometida. — Santiago — Muy agradecida le quedará, si tiene a bien resolverme el siguente caso jurídico:

..Deso casarme, y cuento sólo con el consentimiento de mi madre, que está divorciada, desde hace cinco años.

¿Es suficiente esta autorización materna o debe mi padre, a quien no veo desde muchos años, autorizar también el matrimonio?

—Según el artículo 107 del Código Civil, los que no hubieren cumplido veinticinco años, aunque haya obtendo habilitación de edad para la administración de sus benes; no puede casarse sin el consentimiento expreso de su padre legítimo o a falta de este, el de la madre legítima, o a falta de ambos, del ascendiente o ascendientes legítimos de grado más próximo.

Según el artículo 109, se entiende de faltar padre y madre u otro ascendiente, no sólo por haber fallecido, sino por estar demente o fatuo, por hallarse ausente del territorio de la República y no esperarse su pronto regreso, o por ignorarse el lugar de su residencia.

Por tanto, y con arreglo a las disposiciones legales citadas, la autorización de su señora madre es, en este caso, suficiente para la celebración de ese matrimonio.

BOYCOTTAGE

Un ignorante.— Santiago.— Muy agradecido le quedaré a usted, si tiene a bien indicarme la significación precisa de los términos "boycottage", "label", "sabotage" y "ca'canny".

—"Boycottage", es un neologismo que indica el acuerdo de un gremio o clase, en poner entredicho a una persona o empresa, comprometiéndose a no comprarle o venderle cosa alguna, no trabajar para ella etc.

Este nombre se deriva, del capitán inglés Carlos Cunningham Boycott, (m. en 1897 en Florton, Suffolk), administrador de los bienes del conde de Erne, en el condado irlandés de Mayo, que se hizo tan odioso por su dureza con los proletarios, que la población se negó a trabajar para él y a comprarle o venderle nada. Desde entonces se aplicó la expresión "boycottage", (usada por primera vez en un periódico de Dublín, en 1880, y aplicada después en Inglaterra y en el Continente), a toda proscripción por parte del pueblo.

La Liga Agraria Irlandesa, hizo del "boycott" un arma, erigiéndola en sistema contra todos los propietarios desobedientes a sus órdenes. El "boycotteo" se ha ejercido en varios países. Los socialistas prusianos, se negaron a consumir cervezas de las fábricas de Berlín, y hace algunos años, los turcos se opusieron a la importación de géneros austriacos, a causa del disgusto que produjo en Turquía, la anexión de la Bosnia realizada por Austria.

El "boycotteo", ha sido y es muy usado por los obreros en las luchas entre el capital y el trabajo.

Los anarquistas lo han acogido y recomendado en sus últimos congresos, con el fin de obtener por medio de él, grandes modificaciones en el actual régimen del salario. Constituye un verdadero ataque directo, no solo a la libertad de contratación, sino a la libertad individual y su aplicación dsta mucho de hallarse tan generalizada como desearían sus preconizadores, debido, sin duda, a que no siempre produce, los resultados que de él se esperan, ya que como dijo Wecoues en el Parlamento inglés, es un arma de dos filos, pues provoca a veces represalias por parte de los patrones.

El "label", es precisamente lo opuesto a "boycottage": la recomendación por un Sindicato de trabajo, de artículos fabricados por un establecimiento industrial o comercial.

El "sabotage", consiste en destrucción de los medios de producción.

Finalmente, el "ca'canny", es la simulación del trabajo, lo expresa la fórmula: "A mal paga, mal trabajo".

PARA PEGAR PLUMAS FUENTES

Uno de tantos agradecidos. — Santiago. — ¿Es posible pegar una pluma fuente quebrada, pero cuyos dos trozos ajustan perfectamente? En caso afirmativo ¿qué procedimiento debo emplear?

Se pintan repetidamente las superficies de fractura, con una mezcla de partes iguales de alcohol y éter, hasta que la masa se haya reblandecido y se pueda juntar por presión. La presión debe durar lo menos un día.

Si se mezcla 1 parte de éter y 3 partes de alcohol y se les añade un poco de goma laca, se obtiene también una buena cola para celuloide. Se usa caliente.

DISOLUCION DE MATRIMONIO

N. N. — Rancagua. — Tengo 32 años de edad y hace algunos meses contraje matrimonio con una persona a quien casi no conocía y cuyos antecedentes dejan mucho que desear. Querría saber si sería causal suficiente, para solicitar la nulidad de matrimonio, la circunstancia de que uno de los testigos conocía a mi mujer desde hacía solo diez días.

—Nó, señor. Las causales de disolución de matrimonio, están taxativamente enumeradas en el título V de la Ley de Matrimonio Civil, del 10 de Enero del884. Como la causa invocada por usted, no figura en la enumeración a que se ha hecho referencia, el vínculo matrimonial es válido e indisoluble.

ZENON.

Alcantarillado,
Agua Potable,
Piezas de Baño,
Laboratorios,
Ventilación, etc., etc.

En cualquiera de estos ramos pida datos y presupuestos a los técnicos especialistas:

SANTIAGO WEBB y Co.

Casilla 1767-Estado 156-170-Teléf. Ing. 3176 3177

SEÑORITA PARA LA ENTA DE UN kiosko, necesito. Av. Matta 793.

NECESITO EMPLEADA POCO SERvicio. Copiapó 1009, altos.

NECESITO NIÑA PARA TODO servicio. Pasaje Balmaceda 2. S 25

EMPLEADA SEPA COCINAR POCA familia extranjera, necesita, Freire 6445. S 25

APRENDIZAS CARTONAJE NEcesita. Freire 644. S 25

NIÑERA BIEN RECOMENDADA, sueldo sesenta pesos. Vicuña Mackenna 1298, esquina León Prado. S-26

SE NECESITA TOCADORA DE guitarra Franklin 1188. S-26

NECESITO NIÑA PARA VENDER helados. Doy casa y comida. Pago $ 30. Calle Torreblanca N.o 865. S-25

SEÑORITA CON PRACTICA COmercial y recomendaciones necesito. Brasil 730.

NECESITO UNA NIÑA PARA LA caja botica. Independencia 568. S-25

CAMISERAS Y POSTICERAS NEcesita Lavandería Escuela de Artes y Oficios. Ecuador 3593. S-25

COCINERA RECOMENDADA NEcesito. 21 Mayo 831, pensión. S—25

NECESITO EMPLEADA. TRATAR de una a dos. Riquelme 120.

COCINERA NECESITO. CHILOE 2049.

NECESITO SEÑORITA APRENDIZ mesonera. Copiapó 1472.

NIÑO CON RECOMENDACIONES para mandados, necesitamos Puente 782. S-25

NECESITO PELUQUERO. SAN PAblo. 1050. S-25

NECESITO COSTURERAS COMPEtentes. Traje señora. Castro 459.

MOZOS PARA COMEDOR NECESIto el Club de la Democracia. Bandera 560. S-22

BARNIZADORES Y TAPICEROS, necesito, Avenida Irarrázaval 252. S-26

NECESITO CORTADOR CARNE. Tratar: Tocornal 601. 25 S

TAPICERO COMPETENTE PARA muebles necesito. doce pesos diarios. San Francisco 382.

PELUQUERO PARA SABADO Y Domingo necesito. Mapocho 3157.

PELUQUERO COMPETENTE NEcesito. Mapocho 3312.

MAJADOR NECESITO. CARRERAS 379. 25 S

NECESITO UN NIÑO PARA CObrador y un chofer para góndola Republic, indispensable haya sido gondolero. Recoleta 1127 de 4 P. M adelante.

AYUDANTA COCINA NECESITASE. Merced 802. 25 S

PELUQUERO NECESITO DE FIRme doy comida y aseguro sueldo. Carmen 1622. S 25

SEÑORA CON FIANZA PARA ATENder jabonería necesito. San Francisco 1836. S 26

CORTADOR DE CUERO NECESITO San Francisco 1181. S 25

NECESITO COSTURERA COMPEtente. Capuchinos 660, Santo Domingo y Rosas. S 26

NIÑITA MAYOR DE 13 AÑOS JOvencita necesito, acompañar dos personas. Buen sueldo. Diez de Julio 729.

CUIDADOR NECESITO. AVENIDA Central 417. Ñuñoa

[illegible]UEDERO NECESITO ÑUBLE 1387. S 26

NECESITO NIÑA ENTIENDA EN carnicería. Cochrane 998. S 25

NECESITO TRABAJADORES PARA Taltal. Salida el 25. Arauco 855.

NECESITO COBRADOR VENDEdor de semanal a sueldo. Recomendado. Av. Matta 1298.

AMASADORA DE PAN PARA llevar a los niños necesito. Tratar 1 a 2. Independencia 926.

JOVEN NECESITO PARA PULPEría. Tratar 7 a 8. Independencia 926.

CARPINTERO MUEBLISTA NECEsito. Brasil 361. S 25

NECESITO EMPLEADA AYUDAR quehaceres de casa. Unión Americana 590 (Almacén).

SE NECESITA UN MUCHACHO. Delicias 2628. S—24

URGENTE NECESITO AYUDANta sastre y moda. Esperanza 767. S—24

COCINERA RECOMENDADA NEcesito Sueldo $ 60. Libertad 6-A. S—26

SE NECESITA BUENA APARAdora. Bascuñán 383. S—25

SEÑORITA PARA CAJERA BARRIO Estación. Informes: Brasil 25-A.

AMASADOR NECESITO. SANTO Domingo 938.

SE NECESITA EMPLEADA PARA ayudar quehaceres de la casa. B. Guerrero 219. S—26

NECESITO EMPLEADA PARA COmedor. Maipú 5.

EMPLEADA RECOMENDADA PAra cocina y comedor, necesítase. Familia tres personas. Amunátegui 465. S-25

MAESTRO ELECTRICISTA NECEsito en Rosas 2818, de 8 a 9 A. M. S-25

TRABAJADOR RECOMENDADO para bodega, necesito. San Diego 1260. S-25

GASFITERS NECESITANSE. ESmeralda 745. S-25

SE NECESITA UN MAESTRO DULcero competente. Andes 3387. S-25

EMPLEADO COMPETENTE ABArrotes, necesítanse. 21 de Mayo 840

NECESITO PINTORES. ALDUNAte 869.

NECESITO MUCHACHO SEPA MAnejar carretela. Exposición 802.

NECESITO NIÑA QUE SEPA COcinar. Esmeralda 762.

COCINERA NECESITO. ARTURO Prat 1392. S-25

PASTELERO COMPETENTE NEcesito. Rosario 661. S-25

NECESITO NIÑA, PARA CUIDAR guagua chica. Delicias 4253.

COCINERA, NECESITO. DELICIAS 2865.

NECESITO, TORNERO EN MADEra. Esperanza 36.

SE NECESITA UN EMPLEADO para oficina. Blanco Encalada 2565.

PELUQUERO COMPETENTE, NEcesito. U. Americana 16.

JOVEN ACTIVO, PARA VENDEdor artículos de escritorios, con fianza, para entregarle muestrario, necesito. San Pablo 2530. Presentarse. 10 a 12 M. 24-S.

SE NECESITA, EMBALADORES competentes, con recomendaciones. Nueva Andrés Bello 569.

MATRIMONIO, NECESITA EMpleada joven. Bulnes 169.

ZAPATERO COMPOSTURERO, NEcesito. Delicias 3907.

NECESITO EMPLEADA CON REcomendación. Delicias 2632. 27-S

NECESITO COCINERA. BULNES 5 26-S.

NECESITAMOS, PANADEROS Y repartidores de pan a comisión. Bascuñán 1085. 27-S.

APRENDICES PANADEROS, NEcesito. Panadería San Eugenio. Pizarro 1902. 25-S.

OBJETOS PERDIDOS

HABIENDOSEME EXTRAVIADO, Libreta Caja de Ahorros a nombre de Carlos Bobadilla Aravena, queda sin efecto por haberse dado previo aviso. Calle Riquelme 836. 24-S

RUEGO A LA PERSONA QUE haya encontrado un libro de misa recuerdo de primera comunión, con fecha 1883, perdido el Domingo, devolverlo en esta Imprenta. Se dará gratificación. S 24

LLAVES PERDIDAS EN EL TRAyecto de Gorbea a Talleres San Vicente, gratificación devuelva. Gorbea 2858. 24 S

OCUPACIONES
(Se necesitan)

SEÑORITA ESTUDIOS EN BELLAS artes, titulada en pintura, ofrécese dar clases. San Isidro 72. S 27

MATRIMONIO EXTRANJERO, NEcesita empleada para todo servicio con buenas recomendaciones. Se paga buen sueldo. Aldunate 807. 25-S

LAVANDERA CON GARANTIA HIpotecaria se ofrece, barrio Exposición, Población San Sebastián. Calle San Juan 13. 24-S.

NIÑA ITALIANA OFRECESE PAra cuidar niño o atender señora y costura, prefiriendo familia honorable italiana. Correo N.o 5.—R. C. B

OFRECESE SEÑORITA AYUDANTE CONtador, sabe contabilidad, dactilografía; buena letra. Victoria 509.—R. H. U. 24-S

OFRECENSE 3 COCINERAS NIñas comedor, piezas. Chacabuco 21.

JOVENCITO VESTONERO O COMposturero. ofrécese para cualquier sastrería. Santa Elena. 1455.

JOVEN ESPAÑOL CON PRACTIca y recomendaciones, se ofrece como vendedor a comisión para Valparaíso y Aconcagua. Dirigirse a San Pablo 3102.—H. L. S 25

JOVEN HONORABLE, SIN VICIOS buena letra, desea ocuparse oficina comercial. No importa poca remuneración.—A. R. B., Serrano 244. S 25

JOVEN 32 AÑOS, CASADO, ACtualmente ocupado, desea mejorar situación. Sabe contabilidad. Ocuparíase aquí, provincias, cualquier trabajo. Chacabuco 14 A.

LAVANDERA SE OFRECE. PROvidencia calle Ubilla 99.

CORREDOR DE BUENOS AIRES— Encontrándome en esta, aceptaría representanza de productos chilenos en aquella ciudad. Buenas referencias. Escribir: Zioni, Serrano 268. S 26

DACTILOGRAFA CON CONOCImientos de inglés y buena letra, ofrécese. E. K. Correo 3. S-25

OFRECESE SEÑORITA MUY COMpetente modas, especial corte, regentar taller fuera Santiago. E. Osorio. Correo 6. S-25

OFRECESE, BUENA COCINERA, buenos informes y niña para comedor. Moneda 2666.

MEDICINA

MASAJE MEDICO — ELECTRICO. Francisco Lenti, estudios en Italia. Especialidad enfermedades articulares parálisis, reumatismo, neuralgias, úlceras, tumores cancerosos y de vientre. Consultar, de 3 a 5. Arauco 831. Oct.-16

LA DEBILIDAD SEXUAL, LA NEUrastenia, la impotencia, se curan con Bismolan, en venta: Boticas Reutter, Greve y Klein. 1-Octub

728 PORTAL EDWARDS, GRAtis, curaciones piorrea. 25-S

MUEBLES

PIANO ALEMAN APORDO CON sordina véndese. Bascuñán 1280. S-27

MUEBLES OFRECEMOS CUALQUIER estilo, precios muy ventajosos. Entrega inmediata. Grandes facilidades pago. Consulte muestras condiciones. Fábrica Sociedad Nacional de Muebles y Maderas, Copiapó 1050, entre Prat y San Diego. Nov. 10

MUEBLES FINOS, COMEDORES, dormitorios, salones, dorados, vendo. Fábrica Nataniel 464 Feb. 22-1925

PIANO DE ESTUDIO VENDO MUY barato. Diez de Julio 724. S-24

PIANO Y PIANOLA VENDO SERRANO No. 449. 3-d

MUEBLES, DORMITORIOS, COMEDORES, salones, escritorios, variedades de todos estilos, especialmente roble americano a precios bajísimos. Presupuesto gratis; facilidades de pago. Antes de comprar venga a consultar precios en Fábrica nacional Muebles. Serrano 398. Oct. 31

MUEBLE VENDO DE MATRIMONIO un juego de dormitorio completo de 2 meses de uso y uno de comedor loza y meza y varios. Sevilla 1288 S-25

COMPRO MENAJES CASA, TODA clase de muebles sueltos, pianos vitrolas, plaqués y alhajas de todas clases. San Diego 460.—EL Aguila Nbre-28

MUEBLES VARIOS, UTILES CASA, cocina, etc., véndense por viaje. Santa Isabel 332. 24 S

OCASION: VENDO MUEBLES dormitorio. Santo Domingo 2402. S-24

VENDO MENAJE. CARMEN 643.

POR VIAJE REALIZO RICO PIANO alemán, bambues y loza comedor. Santa Isabel 318. 24-S.

VENDO PIANO DE ESTUDIO DE ocasión, en muy buen estado. San Diego 138. S-24

VENDESE JUEGO COMEDOR ESTILO Renacimiento, precio de ocasión. Bartolomé Cañas 2593. Ñuñoa

VENDO MENAJE DE CASA, HAY salón, dormitorios, comedor, escritorio, el saldo que no se venda en privado se rematará el Sábado 27 Matucana 717 B. 25—S

VENDO PIANO METALICO ALEMAN: SAN Diego 855. 27-S

COMPRO PIANO ESTUDIO, PAGO 600 a 1.000. García Reyes 263. 24 S

AMOBLADO FELPA, $ 130; MESA centro mármol, $ 40; dos arrimos dorados, $ 80; espejos grandes, 80; muebles comedor, escritorio, guardarropas, $ 60; cómoda mármol, 50; peinador mármol espejo, $ 80; sofá seda, $ 60; dos sillones iguales, $ 40; cocina caldero cobre, $ 120; baño, $ 30; alfombrados. San Isidro 546.

ESPEJO LUIS XIV de 2 20 por 1.40 metro, véndese ocasión. Verlo: 1 a 7. Toesca 2505. S 25

PIANO ALEMAN FORSTER NUEVO de tres pedales, véndese. Cochrane 181. S 27

VENDO AMOBLADO COMEDOR enchapado en nogal, y lunas biseladas y varios otros muebles. Huérfanos 2292.

VENDESE MEDIO AMOBLADO ANTIGUO. Almagro 360. S-25

MEDIO AMOBLADO SALON, FELPA de seda granate, véndese. San Diego 773.

POR CAMBIO DE RESIDENCIA, vendo barato, espléndido amoblado de escritorio, compuesto de seis sillas, dos sillones y un sofá, dos escritorios, un estante para libros, una caja de fondos, una mesa de centro con su respectiva carpeta, tres cuadros, una estufa eléctrica, un centro, un sillón giratorio y una colección nueva del Diccionario Enciclopédico Hispano-Americano. Dirigirse: Agustinas 1521. S-25.

DORMITORIOS, COMEDORES, SALONES y variedad muebles y menajes vendo y recibo a consignación. Moneda 1467.

PIANO 1/4, COLA, 2 PEDALES, moderno, vendo $ 4,500, viaje urgente. Avenida Pedro Valdivia 1970. S-24.

VENDO PIANO ARMADURA METÁLICA, 1,400; amoblado salón, 200; 2 cortinajes felpa, 80; espejos, alfombrados, escritorio, aparador mármol espejo, 100; mesa correderas, sillas, roperos, peinadores, infinidad ricos muebles. Santo Domingo 2222.

VICTROLA MUEBLE, CON Sesenta discos, véndese ocasión. San Diego 161.

PIANO ALEMAN PERFECTO ESTADO vendo barato. Tarapacá 696.

PIANOS COMPRO. INDICAR MARCA, precio. Casilla 4041, Correo Central.

PIANO ALEMAN MEDIA COLA vendo en 2 mil quinientos pesos. Blanco Encalada 1661. S-26

VENDO ESPEJO SALON, COCINA gas, guardarropas, catres. 21 Mayo 831.

VENDO OCASION APARADORES, roperos, cocinas. Victoria 1122.

ALFOMBRA Y JUEGO MUEBLES, dormitorio, véndese de ocasión. Arturo Prat 1365.

COMPRO SILLAS VIENA ROTAS traerlas o escribir. Leon Prado 585 S-25

MENAJE DE CASA VENDESE OCASIÓN: rico autopiano, muebles salón, dormitorios, comedor, servicios, caja de fondos, muebles de caoba. Ahumada 129.

ESCRITORIO ROBLE AMERICANO plano, muy cómodo. Se vende. Serrano 629. S 25

VICTROLAS, GRAMOFONOS, COMPOSTURAS, afinaciones económicas. San Pablo 2215. S 25

DISCOS VICTOR, OCASION, VENDO. San Pablo 2215. S 25

VICTROLA VICTOR, NUEVA, VENDO. San Pablo 2215. S 25

GANGA, VICTROLA VICTOR, EN $ 260. San Diego 1303. 24-S

VENDO POR AUSENTARME AMOBLADO de dormitorio de ocasión. Matucana 861. S-25

VENDO DOS MARQUESAS UN juego de bolas de billar. San Alfonso 26.

VICTROLA, VENDO, PAGO MENSUAL, avise domicilio, O. B., casilla 2635.

PROFESIONALES

SEÑORITA PROFESORA EN TEJIDOS al telar, hace clases particulares. San Isidro 479. Oct-25

ZURCIDOS INVISIBLES, LOS MEJORES. Transformaciones. Viraduras garantidas. San Diego 186.

ZURCIDOS INVISIBLES, NOTABLE zurcidor japonés. Especialista único, especialidad en viraduras, transformaciones. Son perfectas. San Diego 225. Teléfono Inglés 667. 30_Nov

CONDOR 1153, CASA ANTIGUA única especialista zurcidos invisibles, jerseys, sedas, viraduras, hechuras transformaciones garantidas.

Remate del menaje de Casa

del Señor Daniel López Quezada

—Y OTROS CONSIGNATARIOS—

HOY MIERCOLES, A LAS 2 P. M.

1943. — AGUSTINAS. — 1943

SALON.— Rico piano vertical Masón, amoblado de nogal tallado, estilo Luis XVI, con tapiz de seda, compuesto de: sofá, 2 sillones, 2 bergeres y 6 sillas; sillas doradas de centro, **2 boules con medallones de bronce,** cortinajes, trasparentes, mesa de centro de marquetería, 2 jarrones de mayólica con pedestales, estatuas, mantón de seda, 2 tapicerías grandes, cuadros al óleo, **lámpara de cristal con bronces estilo Luis XVI,** alfombra de centro, etc.

....ESCRITORIO.— Amoblado Chesterfield, tapiz cuero de Búfalo, compuesto de: sofá y 2 sillones, **lindo escritorio y estante de caoba antiguo,** lámpara de pié, estufas eléctricas, cortinajes de paño granate, grabados, máscara y sables para esgrima, lámpara de fierro, alfombra de una pieza, etc.

COMEDOR.— Amoblado tallado estilo moderno, compuesto de: aparador y 2 trinches, mesa de correderas, 1 sofá, 2 sillones y 12 sillas con asiento de cuero, servicios de loza inglesa y de cristales para 12 personas, pieza de centro, fruteros, canastillos, ensaladera, servicio de té de plaqué, y diversos útiles, carpeta de felpilla verde, platos de colgar, lámpara de pantalla, alfombra, etc.

HALL.— Lindo amoblado confortable con cojines de brocato azul, compuesto de: sillones y 4 sillas de caoba, **piana antigua de** caoba, mesa de arrimo y espejo imperio, mesa redonda de caoba, cuadros al óleo, adornos, ganchos de fierro y lámparas, alfombra de una pieza, etc.

DORMITORIO 1.o— Amoblado francés de erable, compuesto de: ropero de 3 cuerpos, peinador y velador, catres de bronce ancho, lit de repos y 12 sillones tapiz verde, lámpara de 3 luces, alfombra de una pieza, etc.

OTROS DORMITORIOS.— Amoblado de caoba antiguo, compuesto de: ropero, peinador, toilette, cómoda, marquesa y velador. **Otro amoblado completo de jacarandá antiguo,** mesa de alas y sillas de jacarandá, cortinas de cretona, lámparas, alfombras, etc.

VARIOS.— Amoblado estilo alemán para salón, compuesto con: sofá esquinero, con vitrina, 3 sillones, banqueta y mesa de centro, victrola de pié Imperator con discos, sofá y sillón estilo Misión con asiento de cuero, paragüero con espejo, alfombra y varillas de escalera, **amoblado de asiento de Viena.** Otro juego de salita estilo inglés, guardarropas gris con rejilla de bronce, amoblado de asiento con totora, muebles de mimbre, máquina de coser de pié, escritorio para niño, **lavatorio de columna, rico califont Ewarts,** baño de lluvia, rica cocina económica, etc.

A la vista hoy de 2 a 6 P. M.

JORGE Y VICTOR EYZAGUIRRE H.
MARTILLEROS DE HACIENDA.

Mme. MERY, ESPECIALIDAD EN zurcidos invisibles, trajes señoras y caballeros, se viran ternos y sobretodos. Recibo hechuras desde 85 pesos. Sastrería. Carmen 7.

ZURCIDOS INVISIBLES, LOS MEJORES. Transformaciones. Viraduras garantidas. San Diego 186. Oct-23

ZURCIDOS INVISIBLES, NOTABLE zurcidor japonés. Especialista único, especialidad en viraduras, transformaciones. Son perfectas. San Diego 228. Teléfono Inglés 667. Nov. 30

CONDOR 1153, CASA ANTIGUA, única especialista zurcidos invisibles, jerseys, sedas, viraduras, hechuras, transformaciones garantidas. S-28

PRESTAMOS DE DINERO

PRESTAMOS HIPOTECARIOS EN dinero. Tengo constantemente listas partidas de $ 5.000 a $ 20.000 para primeras, segunda hipoteca, Trámites rápidos. Condiciones convenientes J. Valenzuela: Agustinas 1148. S-23

¡¡¡DINERO!!! FACILITO RAPIDAMENTE, comerciantes, indutriales, empleados comerciales. Bandera 441, Oficina siete. S-24

$ 500 (QUINIENTOS PESOS) NECESITO con urgencia. Doy buen interés. Dirigirse a Pedro Lagos 945 S-25

$ 20,000 SOCIO PARA INDUSTRIA necesita. Pedregal 7. 24—S

$ 2,000 NECESITA INDUSTRIAL paga $ 200, mensuales interés. Da $ 8,000 garantía.—F. M., casilla 1638.

EXTRANJERO ESTABLECIDO CON industria en plena producción busca socio capitalista para dar más impulso. San Isidro 117. S-25

PROFESIONAL ESTABLECIDO úrgele $ 500,00, buen interés. Nataniel 1029.

PERSONA PARA LA VENTA DE bencina, en un Kiosko, con $ 600 en efectivo como garantía encontrará ocupación. Merced 8.

OPORTUNIDADES PARA FAMILIAS

CALADOS A MAQUINA, SAN rraza etc., Arriéndase Santa Rosa 448. S.26

LANA VELLON VENDO OCASION Delicias 1248. S 25

PROPIEDADES

$ 30,000 EN SEGUNDA HIPOTECA sobre fundo cerca Santiago, necesito. Sin agentes. Dirigirse: casilla 1676. 28-S.

SOLO $ 35,000 CADA CASA, VENDO hermoso grupo siete casas, sólidas, nuevas, de ocasión, 9x60 cada casa. Techo zinc blanco nuevo, luz eléctrica, hall, fachada, cierros de cal y ladrillos, siete piezas, producen $ 350 mensuales. Acepto pago bonos a la par, doy grandes facilidades pago. Ubicadas calle San Isidro, tres cuadras carro Matadero, entre Concepción y Arauco. Deuda Hipotecaria. Tratar dueño: Santa Rosa 1177. Teléfono Inglés 193, Matadero. S-25

VENDO DOS PROPIEDADES SIN gravamen: una esquina con habitaciones para negocio; una casa colindante, edificio nuevo, con cuatro piezas por terminar. Tratar con su dueño: Rancagua 256, de 12 a 2 P. M. S-24

OPORTUNIDAD. 20,000 pesos vendo casa y negocio abarrotes, dos kilómetros al poniente Matucana utilidad mensual mil quinientos; lo doy a prueba. escribir R. R. R Correo 9 S 24

SITIO 20 x 60 VARAS VENDO $ 4. 000.- mil contado. Población Garín Huérfanos 2870.- 3-d

CASA QUINTA VENDO EN CAJON Maipo. Estación San Alfonso. Tratar San Bernardo., Freire 380. S-26

CHACRITA, TERRENO, QUINTA de 2 a 10 cuadras, compro. San Isidro 261. S 25

VENDO UNA CASA EN ROJELIO Ugarte No. 1428. S-23

BENDO CASA AL LLEGAR SANTA Rosa Condor 742. S-24

CASAS FLAMANTES VENDO EN calle Dominica, de 31,000 a 42,000, con vista al cerro San Cristóbal. Tratar: Claras 140 altos. Llaves: Río Janeiro 545. S-28

COMPRO CASA DE 25 A 60 MIL pesos. Detalles a San Martín 64. S-24

$ 75,000 CASA DE RESIDENCIA con renta, recién terminada. Hall, patios y todo servicio. A. Prat 1572. Verlas: de 9 a 11 y 2 a 4. — Comprando la propiedad en un lote, rebaja. S-25.

$ 15,000 QUINTA FRUTAL, 4,400 varas; permutaríala por casa, negocio, industria. Casilla 87 San Bernardo. S 25

VENDO BARATO PROPIEDAD [illegible]

REMATE

Por acuerdo de los herederos de don Francisco J. Flores, en la oficina del actuario, don José Alfonso, 4.o Juzgado Civil, el Martes 30 del presente, a las 5 de la tarde, se procederá al remate del sitio y casa N.o 153 de la Av. San Joaquín. Población París, comuna de San Miguel, a menos de una cuadra de la Av. Subercaseaux.

MINIMUM: $ 3,000

que se pagarán mitad al contado y mitad a 6 meses plazo.

Bases y antecedentes, en la oficina del compromisario, don

Ernesto Bianchi Tupper

SERRANO 174

SAN ANTONIO, PUERTO VIEJO se venden dos espléndidos sitios vista bahía, de 10 metros frente por 100 de fondo. Tratar A. Peebles Ahumada 67. S 26

100,000 PESOS COMPRO CASA UN piso. Vicuña Mackenna hasta Matta. tenga 10 piezas, huerto, jardín. No acepto agentes.—J. A. T., Clasificador C 288.

VENDO SITIO COMUNA OVALLE una cuadra Santa Rosa. Mide 20 por 26 metros. Tratar: Santa Rosa 1174. S 35

SITIOS PAGADEROS POR MENSUALIDADES, con facilidades para edificar según el deseo del propietario. Carros a la puerta. Tratar: Delicias 1236. S-23

CHALET Y SITIO VENDO. VERLO de 2 a 5. Pío XI 199.

$ 8,200 OCASION VENDESE CASITA calle Cuevas, servicio góndola a la puerta. Venegas Bandera 552 Oficina 1. S-25

COMPRASE CONTADO CASA CINCO piezas, patio, hasta treinta mil pesos Aríztia 60, piso of. 22. S-24

$ 96,000 VENDESE CASA ESQUINA, Arturo Prat 306, diez habitaciones, dependencias y garage solo $ 36,000 de contado, resto facilidades. Tratar: Serrano 338. S-25

VENDO ESPLENDIDA CASA. TRATAR: Olivos 622. 26 S

SE VENDE ACREDITADA CASA cena. San Pablo 2360. S-27

$ 25,500 SANTO DOMINGO 4360, construcción moderna, elegante, 12.50 por 60, cinco habitaciones, servicios quinta. Verdadera ocasión. S-26

OCASION, VENDO SITIO CASA pagadera mensual; San Pablo (Blanqueado). Ver Domingos 9 a 11.

REMATES

REMATE MAÑANA DOS TARDES casa compraventas muebles r mercaderías, Chacabuco 30, por conclusión de negocio venderé al mejor postor lo siguiente: Rico amoblado de caoba para salón, muebles, escritorio, escritorio, cortinas, juego comedor con mármol y espejos, cuadros al óleo, mesas, sillas, peinadores, veladores, estantes para libros, gran surtido loza y cristalería, servicio plaqué, servicio lavatorio, ollas, platos, alcuzas, surtido abarrotes, dicores finos, paquetería, artículos escritorio, vidrieras tendidas y paradas, mostradores, cocina económica, coches para guaguas. Julio Vargas. Ordenes Sn. Diego 958.

DOY REMATES DOMICILIOS, compro saldos mercaderías, recibo muebles y mercaderías a consignación Anticipo dinero.—Julio Vargas, San Diego 958. Set.-24

REMATE ALMACEN ABARROTES hoy, a las 2 P. M., Avenida Matta 471, entre Carmen y Lira. Hay: buenas instalaciones, romana, molinillo americano, balanza Hwe, vidrieras paradas, tendidas, división madera, estantes para verduras, carbonera, 10 cuarterolas, chuicos, damajuanas, barriles, sacos vacíos, depósitos, frascos, tarros muestrarios, barriles vidrio. Variado surtido en abarrotes, aceites, conservas importadas y nacionales, cigarrillos varias clases, frutos del país, barriles con escabeche, enlozados, loza, cristalería, calzado fino para hombre y señora, casimires, variedad en artículos para escritorio y colegiales. Catres, colchones lana, peinadores, cómodas, veladores, aparador con mármol, mesas, sillas, cuadros espejos. Buena silla inglesa aperada, de montar, cocina económica con cañones, pajarera grande. Sánchez-Campanella. Matucana 717 B.

Remate del Menaje de Casa

DEL SEÑOR GERMAN RENZ H.

40 - LIRA - 40

POR HABERSE AUSENTADO DEL PAIS
HOY MIERCOLES, A LAS 2 P. M.

— HAY: —

SALON.— Piano vertical 3 pedales marca ALBERT, amoblado dorado Luis XVI tapiz brocato de seda chinesco. Juego de mesa y pedestales dorados. Espejo dorado luna biselada y consola con mármol, 2 Trumeaux Luis XVI, escritorio de señora con marquetería de rosa; estatuas de mármol, jarrones porcelana; cuadros al óleo. Lámpara eléctrica madera dorada, alfombrado tripe cortado de una pieza, etc.

SALA.— Rica Victrola BRUNSWICK mueble de caoba con piezas, amoblado estilo inglés curvo tapiz felpa, escritorio secreter de caoba con marquetería, mesa de centro redonda, lámpara eléctrica de pie con pantalla cristal; grabados, alfombrado de una pieza, etc.

ESCRITORIO.— Amoblado Chesterfield tapiz cuero marroquí verde con un sofá y 4 sillones, mesa escritorio color roble, estante para libros, archivador de cortina, sillón de tornillo, máquina de escribir STEARNS, mesa y silla para ídem; útiles de escritorio, cortinaje felpa granate, cuadros al óleo. Tapices Persas, lámpara eléctrica, etc., etc.

COMEDOR.— Magnífico amoblado de roble americano con lunas biseladas y cubiertas de cristal con aparador bajo de 3 cuerpos, trinche, vitrina, mesa redonda de extensión con 4 tableros y 12 sillas asiento cuero marroquí. Servicio porcelana Bohemia, cristalería Bacaratt, cuchillería plaqué Cristofle, mantelería granité de hilo, plaquées finos en centros de mesa, servicio para té, candelabros, quesera, mantequillera, fruteros, etc. Columnas de roble, reloj de pared campana, sillones Chesterfield, mesa de servicio, columnas de roble, etc.

DORMITORIO N.o 1.— Rico amoblado de roble americano con lunas biseladas y cubiertas de cristal con ropero de 3 cuerpos, Chifonier toilette y 2 veladores, catres de bronce gemelos importados, sillones tapizados, cortinajes de seda, servicio lavatorio de plaqué, delanteros, etc.

OTROS DORMITORIOS.— 5 amoblados diversos estilos en lingue color roble y caoba con roperos de 2 cuerpos, toilette, chifonier y 2 veladores, roperos y peinadores sueltos, catres de bronce y fierro con bronce; divanes, servicios de lavatorio, muebles de asiento, mesas de centros, cortinajes lanzas de bronce, muebles antiguo de caoba y jacarandá, etc., etc.

BAÑOS.— Tina de fierro enlozado llaves niqueladas; otra de zinc baranda de madera. calentadores a gas; lavatorios de desagüe, sillas al laqué, espejo, útiles, etc.

HALL.— Magnífico autopiano Marshall y Wendell de 88 notas con escogida colección de piezas, estante para piezas, amoblado de caoba tapiz cuero marroquí con 2 sofáes y 4 sillones, paragüero de caoba con asiento, mesa de centro de caoba; otro amoblado de roble americano tapiz cuero, mesa de centro de roble americano, jardineras, plantas finas en tina y maceteros. TAPICES PERSAS, grabados, MAGNIFICA ALFOMBRA DE SMYRNA granate de 3 por 8 metros, alfombrado de pasillo de Smyrna estilo oriental, faroles eléctricos, plafoniers, etc.

VARIOS.— Cocina económica de 2 platos; otra a gas, batería de cocina aluminiums y fierro marrón, estantes, mesas, aparador, mueble para despensa, loza suelta, útiles máquina Singer de pie, escaños, pizarrón, muebles sueltos, etc., etc.

A LA VISTA HOY DE 2 A 6 P. M.

VICTOR ARAYA L.
MARTILLERO DE HACIENDA.

— Se vende o arrienda esta buena propiedad.

Remate Judicial y Voluntario

De Menajes de Casa, un Automóvil Marmon carrocería Turismo 7 asientos, capota victoria y un coche Americano con arneses

865 — AGUSTINAS — 865

DEPARTAMENTO MENAJES

MAÑANA JUEVES DE 10 A 12 Y DE 2 ADELANTE

Por decreto de los diversos Juzgados Civiles en varias ejecuciones Juzgado Especial de Apelaciones, juicio Ibáñez con Meza Sucesión Germán Terpelle B., Compañías de Seguros y consignatarios

— HAY: —

SALONES.—Pianos verticales BLUTHNER, SCHIEDMAYER, KAPPLER GOBLENZ y otros; pianolas, victrolas de diversas marcas, piezas para ídem., 10 amoblados diversos estilos tapiz seda cachemira folpa y yuto; cortinajes ídem.; espejos marcos dorados, mesas de centro y arrimo; estatuas de mármol y bronce, pedestales, cuadros al óleo, objetos de adorno, alfombrados, etc.

ESCRITORIOS.—Amoblados estilos Mission; Tribunal, Chesterfield y corrientes en cuero marroquí y pergamoid; escritorios de Ministros, mesas escritorio, escritorios de cortina; estantes para libros, cajas de fondos, prensas de copiar, máquinas de escribir diversas marcas; mesas de lectura, mesas para máquinas, útiles, delanteros, etc.

COMEDORES.—15 amoblados estilos inglés, americano, holandés, renacimiento y corrientes en nogal, roble americano y lingue con aparadores de 2 y 3 cuerpos; triches, vitrinas, mesas redondas de corredera y sillas respaldo alto y bajo, enjuncadas y tapizadas en cuero y pergamoid; servicios de mesa, cristalería, cuchillerías, plaquées, mantelería, relojes de pared, refrigeradores, jardineras, etc.

DORMITORIOS.—8 amoblados diversos estilos con roperos de 1 2 y 3 cuerpos; catres de bronce y fierro con bronce; colchones de lana y de crin, ropa de cama, divanes, servicios de lavatorios, guarda-ropas, roperos, peinadores sueltos, catres maruesas, útiles de toilette, delanteros, muebles sueltos, etc., etc.

VARIOS—Cocinas a gas y económicas, batería de cocina, estantes para despensa, ídem. para reposterso, tinas de fierro enlozado, pintadas y de zinc; calentadores a gas y leña: lavatorios de desagüe, bodegas de fierro, lavaplatos, coches y cunas para guaguas escaños para jardín, paragüeras, amoblados de hall, ídem. para jardín. jardineras, alfombras usadas de una pieza y tiras, linoleums, mampara de 2 hojas con vidrios grabados, un billar, una billa inglesa para niños, un coche americano con llantas de fierro y parada de arneses, etc., etc.

Además, por cuenta de la sucesión de don Germán Terpelle, venderé al mejos postor un automóvil Marmon, carrocería turismo 7 asientos, capota victoria en perfecto estado

Y DEMAS A LA VISTA DESDE HOY.

VICTOR ARAYA L.
Martillero de Hacienda.

Gran Remate

DE LAS EXISTENCIAS DE LA

ZAPATERIA SAN DIEGO 2087

HOY MARTES 23 DEL PRESENTE, A LAS . P. M.

Se rematarán dos mil pares calzado para hombres, señoras, niños y guaguas; un lote maderas, muebles de bambú.

Se rematarán también las instalaciones y derecho a contrato.

A la vista hoy de 9 A. M. a 6 P. M.

JULIO VARGAS.

ORDENES: SAN DIEGO 958.

REMATE JUDICIAL

El 17 de Octubre próximo, a las 3 de la tarde, se rematarán, ante el 3.er Juzgado Civil de esta ciudad, los sitios de la Población "Germania" de la comuna de San Miguel de este departamento, ubicada al Oriente del camino de Santiago a San Bernardo.

Dichos sitios son 21, de los comprendidos en la manzana **Aa**, 18 sitios de la manzana **Bb**, y 15 sitios de la manzana **Cc**, según plano archivado en el Conservador de este departamento.

MINIMUM: $ 38,308

El precio se pagará al contado.

Demás bases y antecedentes en el expediente ejecutivo, caratulado "Oscar Jiménez con Adolfo Víctor Michelson y otra", y en Recoleta N.o 948, de esta ciudad.

REMATE. — EL 9 DE OCTUBRE próximo, a las 3.30 P. M., en la Secretaría del 1.er Juzgado Civil, se sacará a remate la propiedad de Rancagua262, por acuerdo de los herederos de doña Edelmira Molina v de Oyarzún, por el mínimun de $ 45.266. Bases y antecedentes. en la oficina del Juez Compromisario, don Pedro Avalos B., Agustinas 1148. S-26

ROPA HECHA

LA CASA VERDE REALIZA TERNOS, ambos, paletós, botines, sombreros, facilidades de pago. Sección especial de abrigos y ternos flamantes, corte de moda. Esmeralda 817 al llegar a San Antonio. N-O.

ROPERIA "LA CANTABRICA". Esmeralda 863, ofrece precios de costo ternos, trajes de niños todas edades. Sobretodos abrigadores, casimires extranjeros, cortes de moda paletoes, pantalones. Todo desinfectado. N-O

RADIOTELEFONIA

INSTALACIONES DE RADIOTELEFONÍA, se hacen en Bandera 140, oficina 4. Precios módicos. S-25

COMPRE UD. EL LIBRO "COMO se hace un receptor", y aprenda Ud. cómo construir e instalar un aparato de radiotelefonía en su casa con toda economía. Valor $ 4. Bandera 140, oficina 4. Provincias $ 4.40 pago contra reembolso. Oct. 30

RIVAS Y CALVO

REMATE DEL MENAJE DE CAS

DEL SEÑOR MANUEL VICTORIANO

—POR AUSENTARSE DE SANTIAGO—

281.—PIO IX.— 281

EL JUEVES 25, A LAS 2 P. M.

—HAY:—

SALON.— Piano vertical alemán Manthey, lindo amob **rado, forma Courbeille, estilo Luis XVI, forrado en** jo Luis XVI con consola, alfombra de centro inglesa, tro ovalada y otra de metal 3 cubiertas, lámpara eléctr tales, cuadros al óleo, jarrones, lámpara de sobremesa, seda, etc.

COMEDOR.— Amoblado estilo inglés con marquete puesto de aparador bajo con espejo, trinche, vitrina, tensión y para redonda y 12 sillas asiento tapizado. centro, lámpara eléctrica de 4 luces, columnas, pedest dros al óleo, servicio de porcelana limoges para 12 perso teles, carpetas, plaquées, cuchillería, etc.

ESCRITORIO.— Magnífica caja de fondos Bash, juego bles estilo Chesterfield forrados en cuero, estante para chivador de cortina, prensa de copiar, alfombra de centr **tapizadas,** tintero, bronce, cuadros al óleo, pedestales, etc.

DORMITORIO I.— Amoblado de 3 cuerpos estilo tonieta, compuesto de ropero con espejo, Chifonier, toilette ladores con cubiertas de cristal, juego de muebles, de as rrados en seda con sofá, sillones y sillas, alfombra de dros, **catres de bronce con sommier,** etc.

OTROS DORMITORIOS.— Juego de muebles estilo otro antiguo de nogal, compuestos de roperos de un cuer modas, Chifonier, toilette y veladores, catre de bronce y otro laqué con bronces, muebles de asiento, mesas de fombras, etc.

DORMITORIO NIÑO.— Lindo amobladito laqué color compuesto de ropero con espejo, peinador, toilette y velador cubierta de mármol, catre de bronce para niño, botiquín, alfombra, etc.

BAÑO, COCINA Y VARIOS.— Flamante Califont **yard,** tina enlozada, lavatorio de desagüe, amoblado de cocina a gas, mesa cubierta de mármol, estantes, tina de moda, sillas sueltas, jardineras, pedestales, plantas, etc.

A LA VISTA HOY MIERCOLES, DE 2 A 6 P. M. Y DE 9.30 ADELANTE.

CARLOS RIVAS VICUÑA
Martillero de Hacienda

ARTURO CALVO MACKEN

EL TATTERSALL

En la FERIA que se efectuará

HOY MIERCOLES 24 DEL PRESENTE

entre otros lotes de ganado se rematarán:

VACAS Y NOVILLOS GORDOS, llegados de RANCAGUA.

BUEYES, NOVILLOS Y VACAS GORDAS, de otras procedencias.

CABALLARES de montura, tiro y arado de diversas procedencias.

1 CARRUAJE con caballos y arneses.

GANADO DELGADO.— En nuestros remates de los [illegible] se venden numerosos lotes de ganado vacuno y ovejuno provenientes de la zona afectada por la sequía, que pueden adquirir los invernaderos de la zona Central y Sur, a precios muy ventajosos, aprovechando además la rebaja de 40 por ciento en los fletes para animales despachados a estaciones al Sur de Curicó.

EL GERENTE.

TATTERSALL

ARTURO CALVO MACKENNA

Remate

de productos importados de Argentina y de nacidos en el país hijos de

AVENTURERO, NITRICO, EL PICARO Y OLASCOAGA

— DEL —

HARAS "LOS CARDOS"

DEL STUD LOS BOMBEROS

POR LIQUIDACION DE SOCIEDAD

DIGNO II, 3 años, por Campanazo y Damasca; BOMBERO 4 años, por Mustafá y Chela; INSACIABLE, 4 años, por Burlesco y Delicia; FRUTILLERO, 3 años, por Defensor y Miss White; ANASTASIO, 2 años, por Campanazo y Avanzada; MIDDAY, 4 años, por Massenet y Florecilla; JUNIN, 5 años, por Last Reason y Primrose.

En vista de que estos caballos están inscritos en las carreras del próximo Domingo, podrán ser vistos por los interesados en la cancha del Club Hípico y en el corral de don José Ortiz y el día del remate, desde las 10 de la mañana en el Tattersall del Club Hípico.

DE OTRAS PROCEDENCIAS

JARAMAGO, por Ben y Mellin; PUELCHE, por Olascoaga y Valsouria; INDECENTE, por Burlesco y Cyllene; SCHOTTIS por Olascoaga y Demoiselle.

EL SABADO 27 DEL PRESENTE, A LAS 3 P. M.

Los productos están en exhibición.

REMATE

Por acuerdo de los herederos de don Manuel Francisco [illegible], el VEINTINUEVE DE SETIEMBRE PROXIMO, A LAS CUATRO DE LA TARDE, ante el Compromisario don Arturo [illegible] y en su estudio. **Santiago, calle de Amunátegui N.o 35** **[illegible]zarreta,** y en su estudio. se licitará con admisión de postores extraños, la propiedad situada en la Población [illegible] da en el departamento de Valparaíso, en la Subdelegación de Viña del Mar.

AVENIDA LIBERTAD ESQUINA NOR-PONIENTE CON CINCO NORTE

MINIMUM: $ 190,000

CABIDA APROXIMADA: DOS MIL METROS CUADRADOS

El precio se pagará reconociendo el subastador y tomando suya una deuda hipotecaria primitiva de cien mil pesos que grava la propiedad en favor del Banco Hipotecario de Valparaíso, y el saldo, mitad al contado y mitad a seis meses plazo con el 8 ojo de interés.

Bases de remate pueden consultarse en Santiago, en la Oficina del Notario don Pedro N. Cruz, Palacio Arrieta de los Tribunales de Justicia; y en Viña del Mar, en la oficina de los señores Guevara Hnos.

Títulos en el Banco Hipotecario de Valparaíso.

Para visitar la propiedad, dirigirse a los señores Guevara Hnos., Viña del Mar.